

RESOLUCION No. 004 16 ENE 2015

"Por medio de la cual se resuelve una solicitud de tala y se dictan otras disposiciones"

LA DIRECTORA GENERAL DEL ESTABLECIMIENTO PUBLICO AMBIENTAL, EPA CARTAGENA, en ejercicio de las funciones asignadas por la Ley 99 de 1993, Decreto 141 de 2011, Decreto 1379 del 6 de Noviembre de 2014, en armonía con la Ley 768 de 2002 y acuerdos Nos. 029 de 2002 y 003 de 2003, emanado del Concejo Distrital de Cartagena, y

CONSIDERANDO:

Que mediante escrito radicado bajo el Código de Registro EXT-AMC-14-0000731 de fecha 7 de Enero de 2015, el señor **EDUARDO ARTURO ELJACH URIBE**, en calidad de Representante Legal de la Institución Educativa Ternera, solicito a EPA-Cartagena lo siguiente:

"(...) visita de inspección con el fin de dar autorización para la tala de 12 árboles. (...)".

Que una vez la Subdirección Técnica de Desarrollo Sostenible tuvo conocimiento de la solicitud, practicó visita de inspección al sitio de interés, el día 14 de Enero de 2015, de donde se extraen las siguientes Observaciones: Al momento de la visita se observaron 12 árboles de Especies 5 especies diferentes: 1 Acacia (Delonix regia), 1 Roble (Tabebuia rosea), 4. Almendro (Terminalia catappa), 5 Mango (Mangifera indica) y 1 Palmera. Se encuentran plantados en propiedad privada, Institución Educativa Ternera, localizado en el Barrio Ternera, donde el Consorcio Instituciones Educativas 2014, está realizando trabajos de ampliación de la misma Institución Educativa Ternera, los arboles presentan copas asimétricas y simétricas, buenos estado fitosanitario presencia de planta parasita pajarito, con altura de 9m a 14m, DAPs de 0.15m a 0.41m. (...)".

ESPECIE O NOMBRE	CANTIDAD	ALTURA METRO	DAP	ESTADO FITOSANITARIO
Almendro	1	14	0.30	Bueno - planta parasita
Mango	1	13	0.21	Bueno
Mango	1	9	0.15-0.18	Bueno
Mango	1	9	0.21	Bueno
Mango	1	14	0.35	Bueno
Almendro	1	14	0.41	Bueno - planta parasita
Almendro	1	14	0.50	Bueno- planta parasita
Almendro	1	14	0.45	Bueno
Acacia	1	12	0.37	Bueno
Palmera	1	14	0.38	Bueno
Roble	1	11	0.16	Bueno
Mango	1	10	0.35	Bueno

Que en el momento de la visita fui recibido por el Ingeniero residente Alonso Martínez Puello, quien acompañó al funcionario a realizar el recorrido en el lugar, observando que todos los árboles se encuentran sembrados en diferentes zonas verdes internas de la institución educativa, pero el área serán ocupadas para la ampliación de la Institución educativa ternera. Se encontraron 12 árboles como son: 1 Acacia, 1 Roble, 4 Almendro, 5 Mango y 1 Palmera, en el área de construcción por lo que se necesitan que los talen.

1. Almendro .

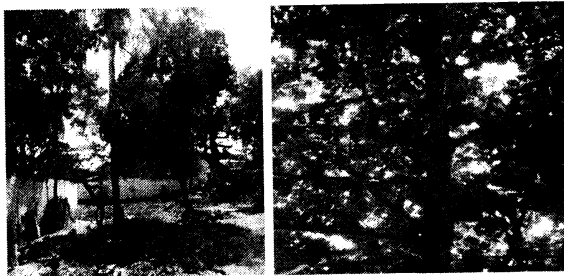

2. Mango



RESOLUCION No. 001155 ENE 2015

"Por medio de la cual se resuelve una solicitud de tala y se dictan otras disposiciones"

3. Mango



4. Mango



5. Mango



6. Almendro



7. Almendro.



8. Almendro



"Por medio de la cual se resuelve una solicitud de tala y se dictan otras disposiciones"

9. Acacia



10 Roble

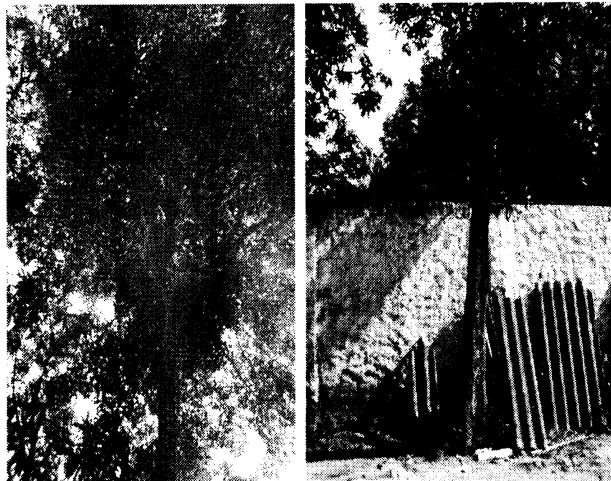

11. Palmera

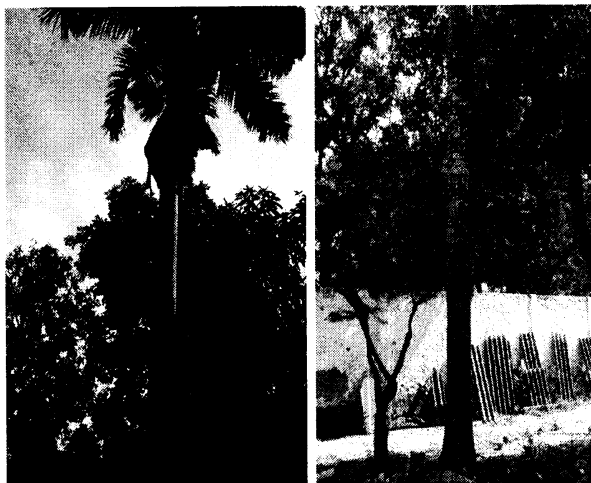

12. Roble



Que en virtud de lo observado en la visita de inspección realizada, la Subdirección Técnica de Desarrollo Sostenible emitió el concepto técnico No. 032 -14 de fecha 14 de Febrero de 2014; en el cual se señaló lo siguiente: "(...) Se Conceptúa que se Conceptúa que es Viable Autorizar las Talas de los 12 árboles como son: 1 Acacia, 1 Roble, 4 Almendro, 5 Mango y 1 Palmera, ya que no se puede pensar en sus traslados por su ubicación, desarrollo y la dificultad de ejecutar las labores de desentierre, manipulación y transporte de los mismos; no se haría de una forma adecuada y no garantizaría la sobrevivencia de los árboles en su nuevo sitio de siembra; por lo tanto con base en todo lo anterior y teniendo en cuenta la visita de inspección ocular se deben Talar los árboles, de esta forma dar solución a la solicitud. Ya que se encuentran en el área de ampliación de la Instituto Educativo Ternera. (...)", de conformidad con lo estipulado en el Artículo 57 del Decreto 1791 de 1996, y el Código Civil Colombiano en su artículos 998 y 999.

Que para realizar las Talas, se recomienda que el personal que realice las intervenciones, sea calificado y cuente con las herramientas apropiadas actuando con sumo cuidado, evitando causar daños en bien público o privado. Debe iniciarse con el corte de las ramas superiores y externas, seguir con las inferiores e internas y terminar con los tallos desde el ápice hasta la base.

El solicitante consigno en la cuenta de ahorro No.43300400033-0 del banco GNB Sudameris, a nombre de EPA- Cartagena, la suma de \$710.172.00, por el valor del

RESOLUCION No. **004** 16 ENE 2015

"Por medio de la cual se resuelve una solicitud de tala y se dictan otras disposiciones"

estudio de la solicitud de viabilidad donde autorizamos Tala de (12) árboles, según las Resoluciones No 009 Enero 21 de 2005 y 097 de Mayo 11 de 2005.

Que en mérito de lo expuesto, se

RESUELVE

ARTÍCULO PRIMERO : Otorgase autorización al Instituto Educativo Ternera, para realizar la tala de 12 árboles.

ESPECIE O NOMBRE	CANTIDAD	ALTURA METRO	DAP	ESTADO FITOSANITARIO
Almendro	1	14	0.30	Bueno - planta parasita
Mango	1	13	0.21	Bueno
Mango	1	9	0.15-0.18	Bueno
Mango	1	9	0.21	Bueno
Mango	1	14	0.35	Bueno
Almendro	1	14	0.41	Bueno - planta parasita
Almendro	1	14	0.50	Bueno- planta parasita
Almendro	1	14	0.45	Bueno
Acacia	1	12	0.37	Bueno
Palmera	1	14	0.38	Bueno
Roble	1	11	0.16	Bueno
Mango	1	10	0.35	Bueno

PARAGRAFO: Estos árboles se encuentran plantados en propiedad privada, Institución Educativa Ternera, localizado en el Barrio Ternera El solicitante tendrá como plazo máximo tres (3) meses para la ejecución de las talas.

ARTÍCULO SEGUNDO: COMPENSACION: como medida de compensación el solicitante deberá:

- Sembrar 44 árboles, de 2m de altura, de especies como Mango, Níspero, Caimito, Cocotero, Guanábana, Icaco, Oití, Uva de Playa, Campano, Orejero, Trébol, Roble, Polvillo, Caucho cartagenero y Clemon, de 44 árboles, y el respectivo mantenimiento durante un año. Esta compensación deberá iniciarse en un término no mayor a tres meses después de la notificación. Estos deben ser sembrados en zonas establecidas por Epa Cartagena, con la supervisión del EPA- Cartagena,
- Al momento de la notificación el solicitante deberá suscribir acta de compromiso con esta autoridad ambiental, donde se especifiquen los lugres, objetos de la siembra y las especies a sembrar y el plan de siembra, el cual debe ejecutarse en un término no mayor a un año.

Este Establecimiento Publico Ambiental, expedirá certificado de Paz y Salvo al solicitante, al término del cumplimiento efectivo del año de mantenimiento, contados a partir de la fecha de la siembra de los árboles, por lo tanto deberán suministrar informes del estado de los árboles, de no ser así y si se llegase a comprobar muerte de los individuos arbóreos por negligencia en su cuidado o afectaciones por falta de riego o mantenimiento, deberá reponer los individuos afectados.

En caso que el solicitante incumpla los compromisos suscritos, este ente autoridad ambiental, en ejercicio de las atribuciones consagradas en la **Ley 1333 del 21 de Julio de 2009**, iniciara las actuaciones administrativas que sean conducentes y pertinentes en defensa del medio ambiente sano, procediéndose a imponer las medidas preventivas y sanciones que sean del caso hasta cuando se allanen a cumplir lo requerido.

"Por medio de la cual se resuelve una solicitud de tala y se dictan otras disposiciones"

ARTÍCULO TERCERO: Las talas autorizadas estarán sujetas a las siguientes recomendaciones:

2.1 es responsabilidad del solicitante informar a este ente ambiental el día de la ejecución de las talas autorizadas.

2.2 Realizarla con personal calificado y certificado que pueda garantizar y seguir todas las medidas mínimas necesarias de seguridad industrial y salud ocupacional que demande dicho procedimiento autorizado. Además se debe garantizar, evitar o prevenir daño a terceros o a la infraestructura pública y privada, ejecutarla con sumo cuidado, evitando causar daños en bien público o privado.

2.3 Para tales efectos de los numerales 2.1 y 2.2, se deberá tener aprobación previa del procedimiento a emplear por parte del equipo técnico EPA Cartagena o indicar medidas mínimas en el procedimiento.

2.4 Hacer la disposición final del material vegetal en el relleno sanitario autorizado ambientalmente, conforme al Decreto 1713 de 2002 por medio del cual se regula la Gestión Integral de Residuos sólidos y otras normas que lo regulen y soportar bajo los tiquetes de disposicion o de recolección por parte de la empresa de Aseo Urbano.

ARTÍCULO CUARTO: Es responsabilidad del solicitante cualquier daño que ocurra en bien público o privado por efecto de las talas, e igualmente deberá contratar con la empresa de aseo el servicio de recolección de los residuos vegetales productos de ella para dejar libres de los mismos a la zona verde y la vía pública.

ARTICULO QUINTO: Notificar personalmente el presente acto administrativo al Representante Legal del Instituto Educativo Ternera o a su apoderado, o mediante el correspondiente aviso, conforme a los Artículos 67, 68 y 69 del Código Contenciosos Administrativo.

ARTÍCULO SEXTO: Remítase copia de la presente resolución a la Subdirección Técnica de Desarrollo Sostenible de este Establecimiento, para su control y seguimiento.

ARTÍCULO SEPTIMO: Contra la presente resolución procede el recurso de reposición dentro de los Diez (10) días siguientes a la fecha de notificación, de conformidad con lo previsto en el Artículo 76 del Código de Procedimiento Administrativo y de lo Contencioso Administrativo.

ARTÍCULO OCTAVO: Publíquese el presente acto administrativo en el Boletín Oficial del EPA-Cartagena de conformidad al artículo 71 de la ley 99 de 1993.

Dada en Cartagena de Indias D. T. y C., a los _____

NOTIFÍQUESE, PUBLIQUESE Y CÚPLASE

DIANA MARGARITA RODRIGUEZ RIBON
Directora General EPA-Cartagena

R/P: Aroldo Coneo Cárdenas
Jefe Oficina Asesora Jurídica
p/p maria Villarroya