

RESOLUCION No. EPA-RES-00139-2024 DE LUNES, 04 DE MARZO DE 2024

“POR MEDIO DE LA CUAL SE RESUELVE UNA SOLICITUD PRESENTADA POR EL SEÑOR HUMBERTO COGOLLO Y SE DICTAN OTRAS DISPOSICIONES”

EL DIRECTOR GENERAL DEL ESTABLECIMIENTO PÚBLICO AMBIENTAL, EPA CARTAGENA

En ejercicio de las funciones asignadas por la ley 99 de 1993, en armonía con la Ley 768 de 2002 y los Acuerdos No. 029 de 2002 y 003 de 2003, emanados del Concejo Distrital de Cartagena; Decreto Único Reglamentario del Sector Ambiente y Desarrollo Sostenible 1076 de 2015, con fundamento en los siguientes:

CONSIDERANDO

Que el señor HUMBERTO COGOLLO, actuando en calidad de presidente de la JAC del barrio nuevo Chile, presento ante el Establecimiento Público Ambiental de Cartagena EPA, mediante documento bajo código de registro EXT- AMC-23- 0096198 de fecha 1/08/2023, solicitud visita de inspección técnica a varios árboles de diferentes especies, que se encuentran plantados en espacio público, en la calle unión y la orilla del canal del Barrio Nuevo Chile.

Que, la Subdirección Técnica de Desarrollo Sostenible, practicó visita de inspección al sitio de interés el día 25 de noviembre de 2023 y emitió el Concepto Técnico No. 1894 de fecha 27 de noviembre de 2023, el cual describe lo observado y conceptualiza en los siguientes términos:

(“)

DESCRIPCION DE LAS ESPECIES ENCONTRADAS

N. DE ARBOLE ESPECIE	CANTIDAD	CANTIDAD DE ESPECIES		UBICACION	PUBLICO
		ALTURA	DAP		
Roble(Tabebuia rosae)	2	13- 20 m	0.40- 0.50 m	Bueno	10°23'52,014" N – 75°30'52,476" W
Aceituno (Azimarouba amara)	1	17 m	0.46 m	Bueno	10°23'52,524" N – 75°30'52,29" W
Mamon (Melicoccus bejugatus)	2	18-19 m	0.57- 0.67 m	Bueno	10°23'52,236" N – 75°30'51,576" W
Almendro (Terminalia catappa)	3	15-23 m	0.46- 2.30 m	Regular - Bueno	10°23'52,08" N – 75°30'52,992" W
Mamoncillo (Melicoccus bejugatus)	1	14 m	0.50 m	Bueno	10°23'52,026" N – 75°30'52,788" W
Laurel (Ficus laurus)	1	20 m	1.50 m	Bueno	10°23'52,02" N – 75°30'53,526" W
Ceiba (Ceiba pentandra)	1	18 m	1.23	Bueno	10°23'52,02" N – 75°30'53,526" W
Campano (Samanea saman)	1	14 m	0.66 m	Regular	10°23'52,02" N – 75°30'53,526" W
Bonga (Ceiba pentandra)	1	26 m	1.36 m	Bueno	10°23'52,02" N – 75°30'53,526" W
Olivo santo (Olea europaea)	1	10 m	0.15 m	Bueno	10°23'52,02" N – 75°30'53,526" W
Maiztostado (Coccoloba acuminata)	1	9 m	0.43 m	Bueno	10°23'52,02" N – 75°30'53,526" W
TOTAL	15				

DESCRIPCION DE LO OBSERVADO

En el momento de la visita de inspección ocular al sitio, atendió la señora Érica Muñoz fiscal y Alexander Santiago Ávila vicepresidente de JAC del barrio nuevo Chile, ubicados en la calle la Unión y la orilla del canal del Barrio Nuevo Chile, se observó quince (15) individuos arbóreos de diferentes especies, plantados en la dirección antes mencionada, en espacio público con alturas de 9-26 m y DAPS 0.15 -2.30 m, regular y buen estado fitosanitario.

Los individuos arbóreos tienen alturas moderadas y considerable, vigoroso, un gran desarrollo vegetativo, con ramas extendidas hacia la vía pública y, entrelazadas con el cableado eléctrico y de teléfono, representando un peligro al transeúnte y circulación vehicular y viviendas del sector, que con los fuertes vientos puede ocasionar un volcamiento, la cual amerita que le poden, le bajen altura y corte de ramas a los árboles de diferentes especies. Para buscar el equilibrio estructural del árbol.

CONCEPTO TECNICO

Teniendo en cuenta la visita de inspección ocular y de conformidad con el Decreto 1076 de 2015, se Conceptúa que es Viable hacer la poda de formación y ramificación a los quince (15) individuos arbóreos de diferentes especies, por el peligro que representa a la comunidad del sector.

De acuerdo con el nuevo decreto 0861 de 11 agosto 2021, para hacer la poda de formación y ramificación, es competencia de la secretaria general del Distrito, por tener cableado eléctrico y telefónico, es competencia de la Empresa Afinia.

RECOMENDACIONES:

Al realizar la poda se recomienda contratar personal calificado y hacerlas con herramientas apropiadas, ejecutándolas con sumo cuidado, evitando causar daños en bien público o privado.

Muy Importante, cualquiera que sea el caso que genera la necesidad de podar un individuo arbórico y el sistema de poda que requiera, siempre se debe tener en cuenta la estructura del individuo, es decir, si un árbol requiere de poda de una rama grande, al cortarla el individuo se descompensa estructuralmente y puede ocasionar el volcamiento futuro hacia el lado opuesto de la poda, la compensación estructural consiste en realizar la poda a lado y lado del individuo, buscando siempre la compensación estructural, que tanto por lo estético como funcional se garantice la estabilidad del individuo, el mismo principio aplica para individuos pegueños o arbustivos

OBLIGACIONES y RESPONSABILIDADES:

Es responsabilidad del ejecutante cualquier daño que ocurra en bien público o privado por efecto de la poda, igualmente debe contactarse a la empresa de aseo para que realicen el servicio de recolección de los residuos vegetales producto de ellas para dejar libres de los mismos a la zona verde y la vía pública.

Se recomienda que se le dé una vigencia de (3) meses para la ejecución de la poda de formación y ramificación.

Se le notificará a la secretaria general del Distrito Turístico y Cultural de Cartagena de Indias, realizar la poda de los 15 individuos arbóreos de diferentes especies, después que la empresa AFINIA realice el corte de las ramas entrelazadas con el cableado eléctrico.

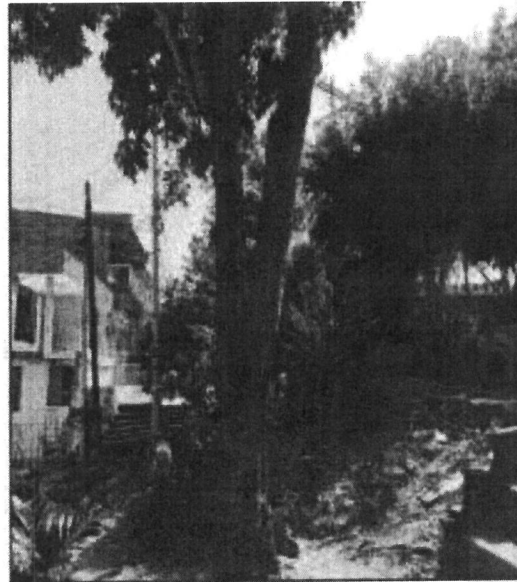
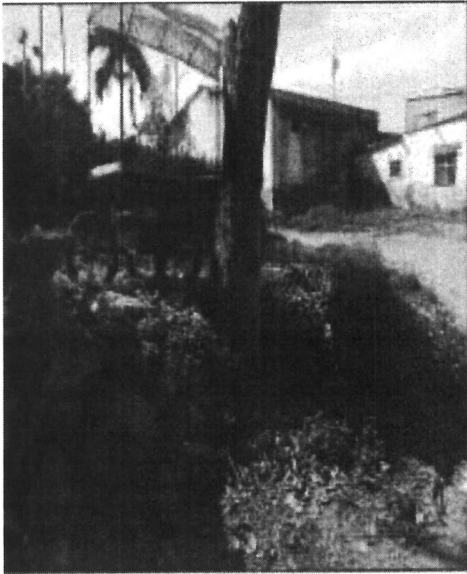
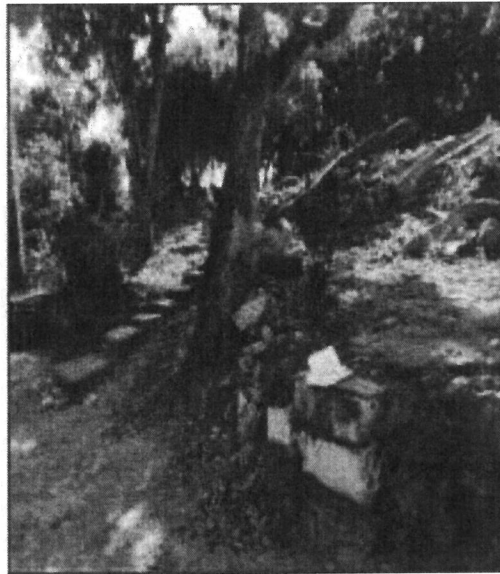

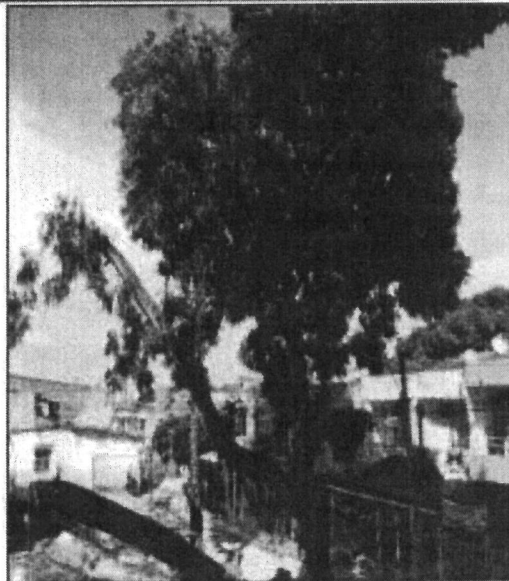
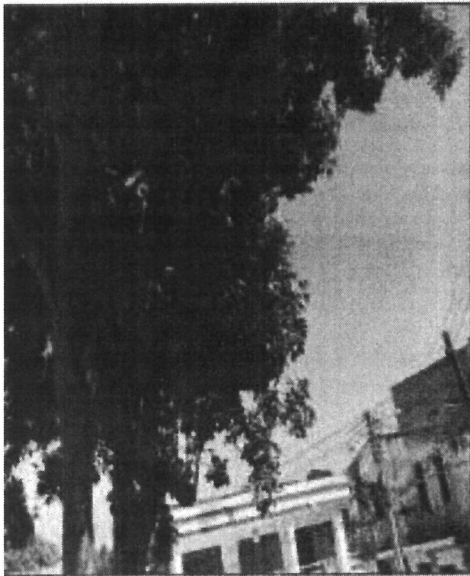
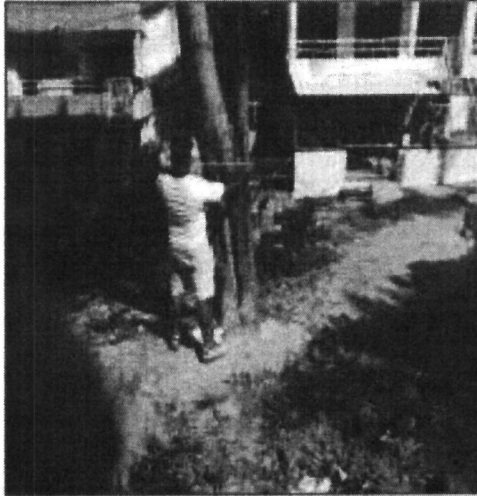
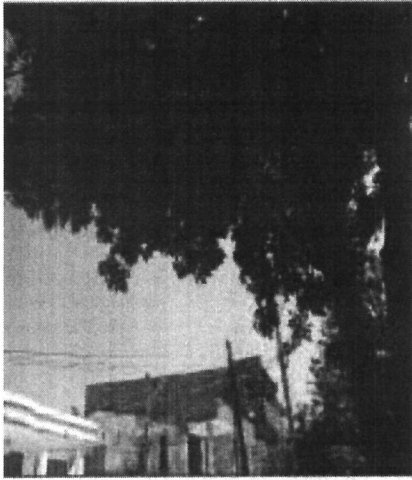

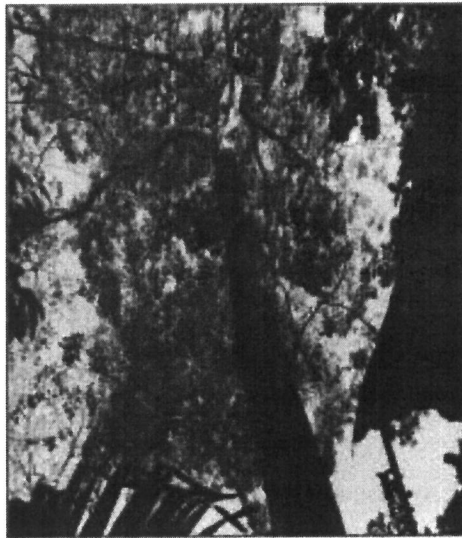
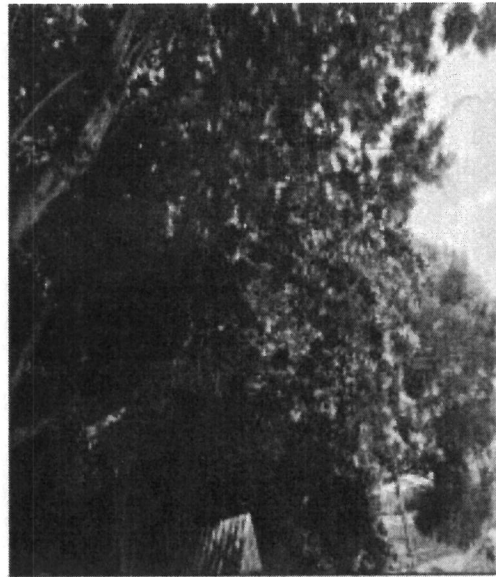

CONSIDERACIONES DEL ESTABLECIMIENTO PÚBLICO AMBIENTAL – EPA CARTAGENA

Que el artículo 8 de la Constitución Política establece que: *“Es obligación del Estado y de las personas proteger las riquezas culturales y naturales de la Nación”.*

Que el artículo 79 de la Constitución Política indica que: *“Todas las personas tienen derecho a gozar de un ambiente sano. La Ley garantiza la participación de la comunidad en las decisiones que puedan afectarlo.”*

Es deber del Estado proteger la biodiversidad e integridad del ambiente, conservar las áreas de especial importancia ecológica y fomentar la educación para el logro de estos fines”.

La protección al medio ambiente corresponde a uno de los más importantes cometidos estatales, es deber del Estado garantizar a las generaciones futuras la conservación del ambiente y la preservación de los recursos naturales.

Que, el Establecimiento Público Ambiental, EPA Cartagena como autoridad Ambiental dentro del perímetro urbano del Distrito de Cartagena de Indias, debe velar por el cumplimiento de la normatividad ambiental vigente.

Que el Decreto Único Reglamentario del Sector Ambiente y Desarrollo Sostenible 1076 de 2015, en su artículo 2.2.1.1.9.3. establece que: *“Cuando se requiera talar o podar árboles aislados localizados en centros urbanos que por razones de su ubicación, estado sanitario o daños mecánicos estén causando perjuicio a la estabilidad de los suelos, a canales de agua, andenes, calles, obras de infraestructura o edificaciones, se solicitará por escrito autorización a la autoridad competente, la cual tramitará la solicitud de inmediato, previa visita realizada por un funcionario competente técnicamente la necesidad de talar árboles”.*

Que el Decreto Único Reglamentario 1076 de 2015, en su artículo 2.2.1.1.14.1. establece: *“En la ley 99 de 1993, establece que, corresponde a las corporaciones, autoridades ambientales de los grandes centros urbanos y a las territoriales, funciones control y vigilancia, así como impartir las órdenes para la defensa del ambiente en general y la flora y los bosques en particular”.*

Que mediante el Decreto Distrital 0272 de 2020 el alcalde Mayor del Distrito de Cartagena de Indias, delegó los servicios públicos en la Secretaría General. Ahora bien, teniendo en cuenta que las podas de individuos arbóreos que se encuentran en espacio público de la ciudad de Cartagena constituyen un servicio especial de aseo, le corresponde a la Secretaría General del Distrito de Cartagena de Indias, en virtud de lo establecido en el numeral 18 del artículo primero del Decreto 0272 de 2020, el cual delegó las funciones de administrar, autorizar y ordenar la prestación de los servicios especiales de recolección, transporte y disposición de residuos sólidos y supervisar los mismos. Así las cosas, en virtud de la delegación antes mencionada, se comunicará a la Secretaría General del Distrito de Cartagena de Indias esta decisión, para que proceda a desarrollar las gestiones necesarias para realizar la poda autorizada, relacionada con la PODA a quince (15) árboles de diferentes especies que se encuentra plantados en espacio público, en la calle unión y la orilla del canal del Barrio Nuevo Chile.

Que corresponde al Establecimiento Público Ambiental EPA-Cartagena, en virtud de su misión y a lo establecido en el artículo 2.2.1.1.14.1 el Decreto 1076 de 2015, la competencia de control y vigilancia en materia ambiental a nivel del Distrito de Cartagena, siendo el encargado de las autorizaciones de Poda y Tala de árboles en ámbito de su jurisdicción.

Teniendo en cuenta la visita de inspección ampliamente descrita en el Concepto Técnico No. 1894 de fecha 27 de noviembre de 2023, y lo estipulado en el Decreto Único Reglamentario del Sector Ambiente y Desarrollo Sostenible 1076 de 2015, se procederá a conceder autorización y/o permiso para realizar PODA a los quince (15) árboles de diferentes especies que se encuentran plantados en espacio público, en la calle unión y la orilla del canal del Barrio Nuevo Chile, tal como se dispondrá en la parte resolutive del presente acto administrativo.

Que, en mérito de lo expuesto,

RESUELVE

ARTÍCULO PRIMERO: ACOGER integralmente en el presente acto administrativo, el Concepto Técnico No. 1894 de fecha 27 de noviembre de 2023, emitido por la Subdirección Técnica de Desarrollo Sostenible, Área de Seguimiento, Control y Vigilancia del EPA CARTAGENA.

ARTÍCULO SEGUNDO: ACCEDER a la solicitud presentada por el señor **HUMBERTO COGOLLO**, actuando en calidad de presidente de la Junta de Acción Comunal del barrio Nuevo Chile, para desarrollar todas las gestiones o acciones necesarias para realizar PODA a los quince (15) árboles de diferentes especies que se encuentran plantados en espacio público, en la calle unión y la orilla del canal del Barrio Nuevo Chile, de conformidad con lo expuesto en la parte considerativa de esta decisión.

ARTÍCULO TERCERO: AUTORIZAR E INFORMAR a la **SECRETARÍA GENERAL DEL DISTRITO T. Y C. DE CARTAGENA DE INDIAS**, para que proceda a desarrollar las gestiones necesarias para realizar la PODA a los quince (15) árboles de diferentes especies que se encuentran plantados en espacio público, en la calle unión y la orilla del canal del Barrio Nuevo Chile, a la empresa CARIBEMAR DE LA COSTA S.A.S E.S.P. AFINIA FILIAL GRUPO EPM, con fundamento en lo establecido en el art. 22, numeral 22.2 del RETIE, para que en virtud de sus funciones corte las ramas que se encuentran entrelazadas con el cableado eléctrico, de conformidad con lo dispuesto en la parte considerativa del presente acto administrativo. Las especificaciones de los individuos arbóreos a intervenir se describen a continuación:

N. DE ARBÓLE		CANTIDAD DE ESPECIES		UBICACION	PUBLICO
ESPECIE	CANTIDAD	ALTURA	DAP	ESTADO FITOSANITARIO	GEORREFERENCIACION
Roble (Tabebuia rosae)	2	13- 20 m	0.40- 0.50 m	Bueno	10°23'52,014" N – 75°30'52,476" W
Aceituno (Azimarouba amara)	1	17 m	0.46 m	Bueno	10°23'52,524" N – 75°30'52,29" W
Mamon (Melicoccus bejugatus)	2	18-19 m	0.57- 0.67 m	Bueno	10°23'52,236" N – 75°30'51,576" W
Almendro (Terminalia catappa)	3	15-23 m	0.46- 2.30 m	Regular - Bueno	10°23'52,08" N – 75°30'52,992" W
Mamoncillo (Melicoccus bejugatus)	1	14 m	0.50 m	Bueno	10°23'52,026" N – 75°30'52,788" W
Laurel (Ficus laurus)	1	20 m	1.50 m	Bueno	10°23'52,02" N – 75°30'53,526" W
Ceiba (Ceiba pentandra)	1	18 m	1.23 m	Bueno	10°23'52,02" N – 75°30'53,526" W
Campano (Samanea saman)	1	14 m	0.66 m	Regular	10°23'52,02" N – 75°30'53,526" W
Bonga (Ceiba pentandra)	1	26 m	1.36 m	Bueno	10°23'52,02" N – 75°30'53,526" W
Olivo santo (Olea europaea)	1	10 m	0.15 m	Bueno	10°23'52,02" N – 75°30'53,526" W
Maiztostado (Coccoloba acuminata)	1	9 m	0.43 m	Bueno	10°23'52,02" N – 75°30'53,526" W
TOTAL	15				

ARTÍCULO CUARTO: COMUNICAR que conforme a la autorización concedida se otorga como plazo máximo, **TRES (3)** meses para la ejecución de la poda, contados a partir de la fecha de ejecutoria del presente acto administrativo.

ARTÍCULO QUINTO: La poda autorizada, estará sujeta a las siguientes obligaciones, responsabilidades y recomendaciones:

5.1 Es obligación del solicitante informar a esta autoridad ambiental, el día de la realización de la poda autorizada a través del correo electrónico atencionalciudadano@epacartagena.gov.co, con por lo menos cinco (5) días de anticipación, a la fecha en la que se realizará la poda autorizada.

5.2 El ejecutante deberá presentar el documento que determine el procedimiento a utilizar en la ejecución de la poda

5.3 El ejecutante deberá garantizar y seguir todas las medidas mínimas necesarias de seguridad industrial, salud ocupacional y riesgos laborales que demande dicho procedimiento autorizado según lo dispuesto en la Ley 100 de 1993.

5.4. El ejecutante deberá realizar la poda con personal debidamente calificado y certificado, para estos procedimientos.

5.5. Antes de realizar la poda es necesario revisar que el árbol no albergue nidos de aves y epifitas, o cerca de la caída de este esté ubicada fauna silvestre que pueda verse

perjudicada por el impacto de la poda, de encontrarse estos, es necesario y obligatorio la reubicación y entrega al CAV de Establecimiento Público Ambiental EPA Cartagena, y/o ahuyentamiento de la fauna silvestre, briofitas y/o epifitas presentes en los individuos o el lugar de la actividad.

5.6. Muy importante, cualquiera que sea la causa que genere la necesidad de podar un individuo arbóreo y el sistema de podas que requiera, siempre de debe tener en cuenta la estructura del individuo, es decir, si un árbol requiere de poda de una rama grande, al cortarla el individuo se descompensa estructuralmente y puede ocasionar el volcamiento futuro hacia el lado opuesto de la poda, la compensación estructural consiste en realizar la poda a lado y lado del individuo, buscando siempre la estabilidad del individuo podado, el mismo principio aplica para individuos pequeños o arbustivos.

5.7. Es responsabilidad del ejecutante cualquier daño que ocurra en bien público o privado por efecto de la poda, igualmente el solicitante debe contactar a la empresa de aseo para que realice el servicio de recolección de los residuos vegetales producto de ellas para dejar libres de los mismos a la zona verde y la vía pública.

5.8 Se recomienda que los cortes que se hagan para la poda deben ser homogéneos y/o limpios, tienen que aplicarse cicatrizante orgánico, para evitar que ingresen al árbol plagas y patógenos que lo puedan afectar o enfermar hasta llevarlo a la muerte.

5.9 El ejecutante deberá formular el plan de manejo de residuos vegetales producto de la poda. Este protocolo puede comprender lo siguiente: *"Hacer la disposición final del material vegetal en el relleno sanitario autorizado, conforme al Decreto 838 de 2005 por medio del cual se regula la Gestión Integral de Residuos sólidos y otras normas que lo regulen, lo cual deberá certificarse con los tickets del recibido o de la recolección por parte de la empresa de Aseo Urbano para dejar libres de los mismos a la zona verde y la vía pública"*.

5.10 Para controlar el crecimiento descontrolado y peligroso de las raíces, se sugiere podar anualmente la copa del árbol para eliminar ramas, para que las mismas no salgan y se muevan buscando agua o aire, ya que menos ramas, menos raíces.

5.11 Es responsabilidad del ejecutante cumplir con las recomendaciones establecidas y resarcir cualquier daño que ocurra en bien público o privado por efecto de la poda. Igualmente, el solicitante debe contactar a la empresa de aseo para que realicen el servicio de recolección de los residuos vegetales generados durante la actividad para dejar libres de los mismos a la zona intervenida.

ARTÍCULO SEXTO: EI ESTABLECIMIENTO PÚBLICO AMBIENTAL- EPA Cartagena, a través de la Subdirección Técnica de Desarrollo Sostenible, practicará visita de seguimiento con el fin de verificar el cumplimiento de la Ley, de esta Resolución y demás obligaciones, para lo cual se deberá remitir la presente decisión a la Subdirección Técnica de Desarrollo Sostenible

ARTÍCULO SÉPTIMO: EI ESTABLECIMIENTO PÚBLICO AMBIENTAL- EPA Cartagena, no se hace responsable por las lesiones que puedan ocurrir a quien realiza la labor o a terceros por no contar las medidas mínimas de seguridad, son responsabilidad expresa de quien solicita el permiso.

ARTÍCULO OCTAVO: ADVERTIR que el ejecutante responderá civilmente por cualquier daño que ocasione en bien público o privado por efecto de la poda.

PARÁGRAFO: En caso de incumplimiento, esta Autoridad Ambiental, en ejercicio de las atribuciones consagradas en la Ley 1333 del 21 de julio de 2009, iniciará las actuaciones administrativas que sean conducentes y pertinentes en defensa del medio ambiente sano, procediéndose a imponer las medidas preventivas y sanciones que sean del caso hasta cuando se allanen a cumplir lo requerido.

ARTÍCULO NOVENO: REMITIR a la Subdirección Técnica de Desarrollo Sostenible, copia del presente acto administrativo, para su seguimiento vigilancia y control.

ARTÍCULO DÉCIMO: NOTIFICAR personalmente a través de medios electrónicos el presente acto administrativo a la señora **HUMBERTO COGOLLO**, a su dirección electrónica alexjoshua2011@hotmail.com de conformidad con la Ley 1437 de 2011 modificada por la Ley 2080 de 2021.

ARTÍCULO DÉCIMO PRIMERO: NOTIFICAR personalmente el presente acto administrativo a la señora **MARÍA PATRICIA PORRAS MENDOZA**, en calidad de Secretaria General de la Alcaldía Mayor de Cartagena, ubicada en el barrio Centro Diagonal 30 #30-78 Plaza de la Aduana, y/o a través del correo electrónico secretariageneral@cartagena.gov.co, de conformidad con la Ley 1437 de 2011 modificada por la Ley 2080 de 2021.

ARTÍCULO DÉCIMO SEGUNDO: NOTIFICAR a través de medios electrónicos el presente acto administrativo a la empresa de energía **CARIBEMAR DE LA COSTA S.A.S. E.S.P. – AFINIA FILIAL GRUPO EPM**, al correo electrónico serviciosjuridicos@afinia.com.co, de conformidad con la Ley 1437 de 2011 modificada por la Ley 2080 de 2021.

ARTÍCULO DÉCIMO TERCERO: Contra la presente resolución procede el recurso de reposición dentro de los Diez (10) días siguientes a la fecha de su notificación, de conformidad con lo previsto en el Artículo 76 de la Ley 1437 de 2011 (Código de Procedimiento Administrativo y de lo Contencioso Administrativo).

ARTICULO DECIMO CUARTO: PUBLÍQUESE el presente acto administrativo en el Boletín Oficial del ESTABLECIMIENTO PÚBLICO AMBIENTAL- EPA Cartagena, de conformidad al artículo 71 de la Ley 99 de 1993.

NOTIFÍQUESE, PUBLIQUESE Y CÚMPLASE

Mauricio Rodríguez Gómez
Director General Establecimiento Público Ambiental

Vobo. Sandra Milena Acevedo Montero
Jefa Of. Asesora Jurídica.

PTO: Andrea Isabel Martínez Pérez
Contratista – EPA Cartagena