

RESOLUCIÓN No. EPA-RES-00280-2024 DE VIERNES, 19 DE ABRIL DE 2024

“Por medio de la cual se otorga viabilidad a Programa de Manejo Ambiental para la Gestión de Residuos de Construcción y Demolición – RCD y se dictan otras disposiciones”

**EL DIRECTOR GENERAL DEL ESTABLECIMIENTO PÚBLICO AMBIENTAL, EPA
CARTAGENA**

En ejercicio de las funciones asignadas por la Ley 99 de 1993, en armonía con la Ley 768 de 2002, los Acuerdos 029 de 2002 y 003 de 2003 del Concejo Distrital de Cartagena y el Decreto Único Reglamentario del Sector Ambiente y Desarrollo Sostenible 1076 de 2015 y,

CONSIDERANDO

Que el señor Mateo Luzardo Villamizar, identificado con cédula de ciudadanía No. 1.192.766.842, actuando en calidad de representante legal del Consorcio Obras MG con NIT 901.624.796-0, solicitó al Establecimiento Público Ambiental – EPA Cartagena viabilidad para implementar el “*Plan de Manejo Ambiental – PMA Construcción de la Infraestructura de Ampliación, Alojamiento de Guardia, un Sector de Cerramiento Perimetral y Obras Complementarias en el Establecimiento EPMSC Cartagena, Departamento de Bolívar, para lo que se Requiere Complementar los Estudios, Diseños, Planos y Especificaciones Suministrados por la USPEC*”, que se desarrollará en la Cra. 31 No. 85-180 en el Barrio Ternera en la ciudad de Cartagena de Indias. Que una vez la Subdirección Técnica y de Desarrollo Sostenible tuvo conocimiento de la citada solicitud, realizó visita de inspección en el área en el que se adelantará el proyecto, en la que se observó el estado de las obras y las actividades que se desarrollan.

Que con base lo observado en la visita, emitió el Concepto Técnico No. 2089 de 20 de diciembre de 2023, en el que describe y conceptualiza lo siguiente:

“2 DESARROLLO DE LA VISITA

La inspección fue realizada el día 27 de noviembre de 2023 a las 9:00 am, siendo atendida por el señor DANILO ANTONIO MEZA CONTRERA identificado(a) con CC 73132787 en calidad de PROFESIONAL HSEQ del proyecto.

Al momento de la visita, se pudo constatar los siguientes aspectos, tal como aparecen evidenciados en los anexos de registro fotográfico y acta de visita del presente Concepto Técnico:

2.1 ACTIVIDADES CONSTRUCTIVAS Y GESTIÓN INTEGRAL DE RCD

En visita de inspección se pudo verificar el estado de la obra, la cual se encontró en curso realizando actividades de cimentación, movimiento de material, retiro de material, armado de columnas.

2.1.1 ASPECTOS ABIÓTICOS

2.1.1.1 Suelo

En visita de inspección y de acuerdo con el estado de avance de la obra, se identificaron actividades de movimiento de material, retiro de material, generando RCD.

2.1.1.2 Hidrología

En visita de inspección se evidencia la presencia de cuerpos de agua superficiales dentro del área de implantación del proyecto correspondiente a Canal adyacente de escorrentías y una zona de humedal.

2.1.1.3 Atmósfera

En visita de inspección y de acuerdo con el estado de avance de la obra, se identificó la emisión de material particulado y de gases propio de las actividades en curso.

2.1.2 ASPECTOS BIÓTICOS

2.1.2.1 Componente Florístico

En visita de inspección se evidenció la presencia de árboles en el área de implantación del proyecto.

2.1.2.2 Componente Faunístico

En visita de inspección no se evidenció la presencia de fauna silvestre (de hábitat o migrantes) en el área de implantación del proyecto.

2.1.3 SALUBRIDAD PÚBLICA Y PAISAJISMO

En visita de inspección y de acuerdo con el estado de avance de la obra, de forma general, no se evidenciaron condiciones o actividades del proyecto que pudieran alterar la salubridad pública y/o el paisajismo en la zona.

3 DOCUMENTOS SOPORTE

El peticionario para sustentar la solicitud hizo entrega a EPA Cartagena los siguientes documentos, los cuales incluyen los documentos faltantes solicitados a en la visita de evaluación.

1. Acta de constitución CONSORCIO OBRAS MG.
2. Registro Único Tributario (RUT) de SERVIARQUITECTURA Y CONSTRUCCION S.A.S.
3. Licencia de Construcción.
4. FORMATO SOLICITUD PIN GENERADOR RCD 2023-09-25.
5. SOPORTE DE PAGO PIN
6. PLAN DE MANEJO AMBIENTAL – PMA
7. CRONOGRAMA DEL PROYECTO
8. PLANOS DEL PROYECTO
9. RECOMENDACIONES GEOTÉCNICAS PARA LA CONSTRUCCIÓN DEL EDIFICIO DE ALOJAMIENTO DE GUARDIAS, CERRAMIENTO PERIMETRAL Y EDIFICIO DEL PABELLÓN DE MUJERES EN EL CENTRO CARCELARIO NACIONAL DE TERNERA. CARTAGENA, BOLÍVAR.

El Programa de Manejo Ambiental de Residuos de Construcción y Demolición (PMA-RCD), presentado mediante documento técnico de soporte denominado PLAN DE MANEJO AMBIENTAL – PMA “CONSTRUCCIÓN DE LA INFRAESTRUCTURA DE AMPLIACIÓN, ALOJAMIENTO DE GUARDIA, UN SECTOR DE CERRAMIENTO PERIMETRAL Y OBRAS COMPLEMENTARIAS EN EL ESTABLECIMIENTO EPMSC CARTAGENA, DEPARTAMENTO DE BOLÍVAR, PARA LO QUE SE REQUIERE COMPLEMENTAR LOS ESTUDIOS, DISEÑOS, PLANOS Y ESPECIFICACIONES SUMINISTRADOS POR LA USPEC”, entre sus apartes más importantes presenta el siguiente contenido:

1. Localización geográfica del proyecto
2. Descripción del sitio del proyecto
3. Sector de ejecución del proyecto.
4. Impactos Ambientales
5. Descripción de la implementación de los programas del PMA y de las obligaciones derivadas de los actos administrativos expedidos por las autoridades ambientales competentes
6. Anexos

4 EVALUACIÓN Y ANÁLISIS DE LA SOLICITUD

4.1 DESCRIPCIÓN DEL PROYECTO

4.1.1 LOCALIZACIÓN

De acuerdo con la información aportada y referida en el inciso 3. DOCUMENTOS SOPORTE, la ejecución de las obras de urbanismo del proyecto CONSTRUCCIÓN DE LA INFRAESTRUCTURA DE AMPLIACIÓN, ALOJAMIENTO DE GUARDIA, UN SECTOR DE CERRAMIENTO PERIMETRAL Y OBRAS COMPLEMENTARIAS EN EL ESTABLECIMIENTO EPMSC CARTAGENA, DEPARTAMENTO DE BOLIVAR, PARA LO QUE SE REQUIERE COMPLEMENTAR LOS ESTUDIOS, DISEÑOS, PLANOS Y ESPECIFICACIONES SUMINISTRADOS POR LA USPEC, se desarrollan en la Localidad 1 Histórica y del Caribe Norte, más exactamente en la dirección barrio Ternera Carrera 31 # 85-180 del Distrito de Cartagena, cuyo predio se identifica con la Matrícula Inmobiliaria 060-182198 y Referencia Catastral 010503680008000. La ubicación georreferenciada aproximada corresponde a las coordenadas 10°22'52" N - 75°27'59" W (SCG: WGS84).



Figura 1. Localización del área de implantación del proyecto.
Fuente: Google Earth, 2023.

4.1.2 USO DEL SUELO Y LICENCIA URBANÍSTICA

De acuerdo con la información aportada y referida en el inciso 3. DOCUMENTOS SOPORTE, el predio donde se proyecta la construcción de las obras civiles de urbanismo del proyecto CONSTRUCCIÓN DE LA INFRAESTRUCTURA DE AMPLIACIÓN, ALOJAMIENTO DE GUARDIA, UN SECTOR DE CERRAMIENTO PERIMETRAL Y OBRAS COMPLEMENTARIAS EN EL ESTABLECIMIENTO EPMSC CARTAGENA, DEPARTAMENTO DE BOLIVAR, PARA LO QUE SE REQUIERE COMPLEMENTAR LOS ESTUDIOS, DISEÑOS, PLANOS Y ESPECIFICACIONES SUMINISTRADOS POR LA USPEC, se encuentra ubicado en el área delimitada gráficamente en el PFU-05/05 como área de actividad Institucional 3 reglamentada en la Columna 3 del Cuadro No.2 del Decreto 0977 de 2001. También es de anotar que el proyecto no requiere la respectiva licencia urbanística que es concedida por las Curadurías Urbanas del Distrito de Cartagena, por lo cual el solicitante envía como soporte lo establecido en el **Decreto 19 de 2012** "Por el cual se dictan normas para suprimir o reformar regulaciones, procedimientos y trámites innecesarios existentes en la Administración Pública."

ARTÍCULO 192. Régimen especial en materia de licencias urbanísticas. Para el trámite de estudio y expedición de las licencias urbanísticas, se tendrá en cuenta lo siguiente:

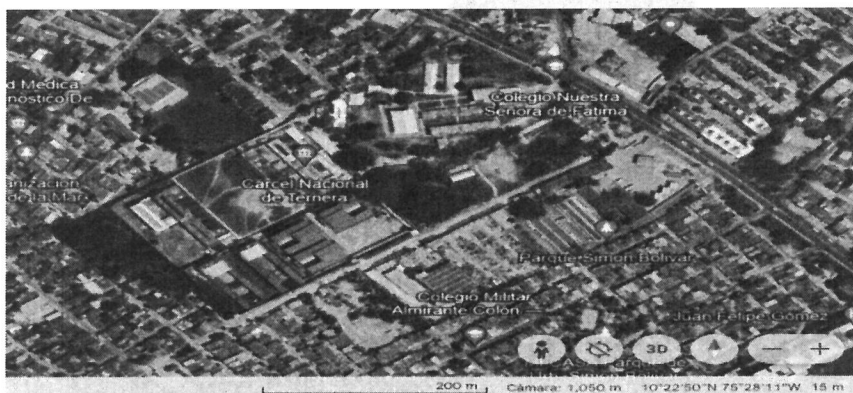
1. No se requerirá licencia urbanística de urbanización, parcelación, construcción o subdivisión en ninguna de sus modalidades para:

c. La construcción de las edificaciones necesarias para la infraestructura militar y policial destinadas a la defensa y seguridad nacional.

4.1.3 CARACTERÍSTICAS TÉCNICAS DEL PROYECTO

De acuerdo con la información aportada y referida en el inciso 3. DOCUMENTOS SOPORTE, y más exactamente en el documento técnico de soporte denominado PLAN DE MANEJO AMBIENTAL – PMA "CONSTRUCCIÓN DE LA INFRAESTRUCTURA DE AMPLIACIÓN, ALOJAMIENTO DE GUARDIA, UN SECTOR DE CERRAMIENTO PERIMETRAL Y OBRAS COMPLEMENTARIAS EN EL ESTABLECIMIENTO EPMSC CARTAGENA, DEPARTAMENTO DE BOLÍVAR, PARA LO QUE SE REQUIERE COMPLEMENTAR LOS ESTUDIOS, DISEÑOS, PLANOS Y ESPECIFICACIONES SUMINISTRADOS POR LA USPEC", a continuación, se describen las características técnicas del proyecto.

4.1.3.1 Especificaciones generales de la proyección urbanística

Las especificaciones generales de la proyección urbanística se presentan a continuación:

El Establecimiento Penitenciario de Mediana Seguridad y Carcelario de Cartagena "303- EPMSC CARTAGENA", se encuentra adscrito a la Dirección Regional Norte -3- del Instituto Nacional Penitenciario y Carcelario "INPEC", posee un área de Extensión de 66.406 Metros cuadrados. Se encuentra Ubicado en la Carrera 31 #85-180 del Barrio Temera del Distrito Cultural y Turístico de Cartagena de Indias, estos terrenos poseen Escritura Pública No 1403 del 13 de julio del 2010, de la notaría cuarta de Cartagena. Matricula Inmobiliaria. Numero 060182198 y Referencia Catastral #01-05-0368-0008-000. En este establecimiento

se estará llevando a cabo la elaboración de los estudios y diseños de la ampliación de la sede INPEC San Sebastián de Temera.

El proyecto contempla la construcción de Lote 1 (inicial indicado Pabellón de mujeres), otro Lote 2 (edificio de alojamiento) y un muro de cierre.

El Pabellón de mujeres, contara con las celdas o dormitorios, sus áreas de servicio básicos, un terreno patio, el diseñado proporcionara la ventilación y luz natural suficientes para cada celda.

En cada pabellón alrededor del patio se encuentran ubicadas las celdas alrededor, existe áreas de servicio como son: los lavaderos, duchas, sanitarios, mesas de comedor, sala de biblioteca donde los PPL pueden tener otras actividades diarias. La "capacidad oficial" o de diseño de este establecimiento penitenciario es de 115 PPL en el módulo, patio o pabellón de dormitorios, pero la "capacidad operacional" podría llegar hasta el 75% más de lo que el diseño inicial propone.



Figura 2. Vista en planta del Pabellón de mujeres
Fuente: solicitante

El Edificio de Alojamiento para guardias, corresponden a dos edificaciones compuesta de un (1) módulos de dos pisos con cubierta en estructura metálica, un (1) edificio de alojamiento de tres pisos, la cual comprende celdas, sanitarios, duchas, lavaderos, biblioteca, cuarto técnico, cuarto de guardias, control de guardias y cuarto de cámaras. La estructura en general comprende una cimentación superficial en losa maciza apoyada en un estrato de suelo mejorado de 0.55m, con muros en concreto reforzado de 0.12m de espesor con una placa maciza en su entrepiso y nivel superior de 0.15m de espesor. El sistema estructural utilizado para esta edificación corresponde al sistema de muros estructurales en concreto reforzado de capacidad mínima de disipación de energía DMI.

Un (1) muro de cerramiento de 6 metros de alto y 220 metros de longitud.

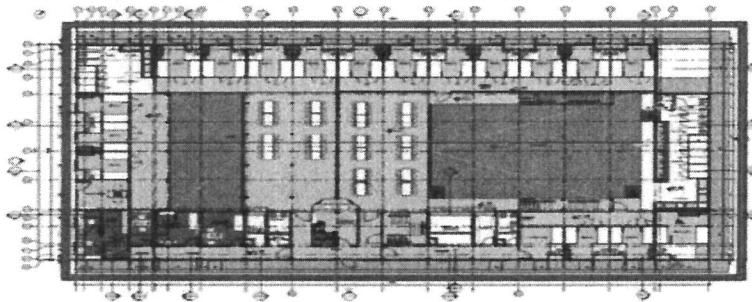

Figura 2. Vista en planta del Edificio de Alojamiento para guardias
Fuente: solicitante

4.1.3.2 Resumen y descripción de actividades constructivas

Los detalles de la ejecución de la obra y sus actividades de construcción se presentan a continuación:

De acuerdo con la Evaluación Ambiental las actividades principales del proyecto corresponden a a) Preliminares, provisionales de obra y demoliciones; b) Movimientos de tierras, cimentaciones, y otros enterrados / subterráneos de tipo estructural; c) Redes subterráneas; d) Estructuras (concreto, metal, madera) y concretos arquitectónicos.; e) Mamposterías y relacionado; f) Elementos no estructurales prefabricados y/o fundidos en sitio, g) Instalaciones de red hidrosanitarias, contra incendios, de gas, aires comprimidos, k) Instalaciones eléctricas, de comunicaciones, seguridad y sonido, instalaciones de ventilación mecánica y aires acondicionados; l) Pañetes, revoques y repellos; m) Alistados y acabados de pisos y cubiertas, impermeabilizaciones; n) Carpintería metálica (aluminio, acero y otros) y carpintería de madera; o) Pinturas y recubrimientos.

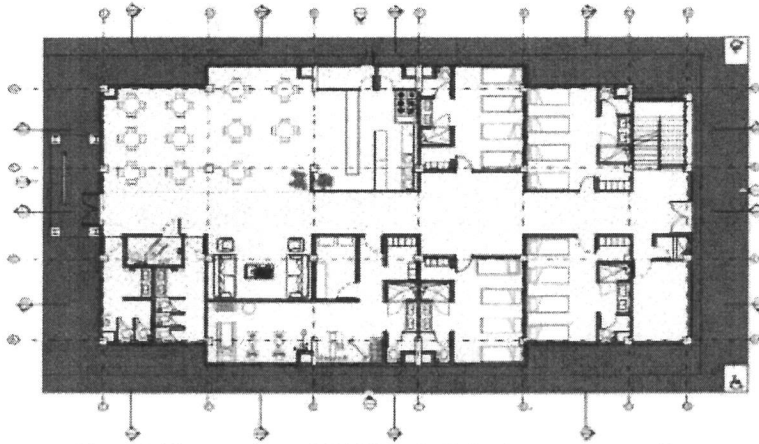
4.2 EVALUACIÓN AMBIENTAL DEL PROYECTO

Después de revisada y analizada la documentación presentada por JOHAN ANDRES BARRETO VILLA respecto al proyecto CONSTRUCCIÓN DE LA INFRAESTRUCTURA DE AMPLIACIÓN, ALOJAMIENTO DE GUARDIA, UN SECTOR DE CERRAMIENTO PERIMETRAL Y OBRAS COMPLEMENTARIAS EN EL ESTABLECIMIENTO EPMSO CARTAGENA, DEPARTAMENTO DE BOLÍVAR, PARA LO QUE SE REQUIERE COMPLEMENTAR LOS ESTUDIOS, DISEÑOS, PLANOS Y ESPECIFICACIONES SUMINISTRADOS POR LA USPEC, y de realizada la visita de inspección descrita en el inciso 2. DESARROLLO DE VISITA, se concluye lo siguiente:

4.2.1 POTENCIALES IMPACTOS POR LA EJECUCIÓN DEL PROYECTO

Los impactos socioambientales más representativos que se generarán en la ejecución del proyecto son los siguientes:

SUELO: Alteración de las características de uso, manejo y ocupación del suelo y su potencial alteración por uso o disposición inadecuada de materiales y/o elementos de construcción y/o residuos sólidos.

AGUA: Posible alteración y/o contaminación de las escorrentías superficiales y/o afectaciones a los sistemas de drenaje pluvial y/o alcantarillado existente en la zona del proyecto; por vertimientos, disposición inadecuada de materiales y/o elementos de construcción y/o residuos sólidos, actividades ejecutadas y/o materialización de la proyección urbanística del proyecto.

AIRE: Posible alteración de la calidad atmosférica por la presencia de material particulado, gases y ruido.

RECURSOS BIOLÓGICOS: Cuando el área de implantación del proyecto no corresponda a condiciones de uso, manejo y ocupación urbana o de actividades antrópicas, se produciría una alteración de la estructura y la composición florística y faunística.

SOCIOECONÓMICO Y CULTURAL: Aumento en la demanda de bienes y servicios públicos y sociales en la zona de localización del proyecto.

4.2.2 MEDIDAS DE MANEJO PROPUESTAS POR EL PROYECTO

Las medidas propuestas por el solicitante para el manejo de las potenciales afectaciones ocasionadas por el desarrollo del proyecto aparecen consignadas en el documento técnico de soporte denominado PLAN DE MANEJO AMBIENTAL "CONSTRUCCIÓN DE LA INFRAESTRUCTURA DE AMPLIACIÓN, ALOJAMIENTO DE GUARDIA, UN SECTOR DE CERRAMIENTO PERIMETRAL Y OBRAS COMPLEMENTARIAS EN EL ESTABLECIMIENTO EPMSC CARTAGENA, DEPARTAMENTO DE BOLÍVAR, PARA LO QUE SE REQUIERE COMPLEMENTAR LOS ESTUDIOS, DISEÑOS, PLANOS Y ESPECIFICACIONES SUMINISTRADOS POR LA USPEC", por medio de programas propuestos para su implementación durante el desarrollo y ejecución constructiva del proyecto.

Los programas propuestos por el solicitante para el manejo ambiental del proyecto, son los siguientes:

1. MANEJO DE RESIDUOS SÓLIDOS DOMÉSTICOS
2. MANEJO DE RESIDUOS INDUSTRIALES
3. MANEJO DE RESIDUOS ESPECIALES
4. MANEJO DE ESCOMBROS Y/O MATERIAL ESTÉRIL MANEJO DE RESIDUOS
5. MANEJO DE RESIDUOS LÍQUIDOS RESIDUALES
6. MANEJO DE LUBRICANTES Y COMBUSTIBLES ANEXO 8 MANEJO DE EXCAVACIONES
7. MANEJO DE AGUAS SUPERFICIALES

4.3 REQUERIMIENTOS MÍNIMOS DE MANEJO AMBIENTAL A CUMPLIR POR EL PROYECTO

Sin perjuicio o sustitución de lo propuesto por el proyecto y sintetizado en el inciso 4.2.2 MEDIDAS DE MANEJO PROPUESTAS POR EL PROYECTO, se establecen los siguientes requerimientos mínimos de Gestión Integral de RCD y Gestión Ambiental que deben cumplir los constructores del proyecto, para garantizar la calidad de vida y derecho a un ambiente sano de los trabajadores y habitantes y transeúntes de las áreas aledañas al proyecto, durante su etapa de construcción.

4.3.1 MANEJO DE RCD EN OBRA

Para el manejo de los RCD generados en obra debe tenerse en cuenta la normatividad vigente, partiendo de la Resoluciones 0472 de 2017, 1257 de 2021 expedidas por el MADS y las Resoluciones 0658 de 2019 y 112 de 2020 expedidas por EPA Cartagena, o normas que las modifiquen, sustituyan o deroguen. En el marco de una Gestión Integral de RCD, se deberán implementar actividades que estén dirigidas a la prevención y reducción de la generación de RCD en obra, a la recolección y transporte de RCD en obra y fuera de esta, a la demolición selectiva (cuando aplique), al almacenamiento temporal de RCD en obra, al aprovechamiento de RCD en obra y fuera de esta, y a la disposición final de los RCD. Lo anterior, priorizando las actividades de prevención o reducción de la generación de RCD, como segunda alternativa el aprovechamiento y como última opción, la disposición final de RCD.

El aprovechamiento y la disposición final de RCD deberá realizarse con gestores que dispongan de licencia o autorización ambiental otorgada por la AAC, para dichos fines. Además, deberán poseer los PINES de transportadores de RCD, para los fines respectivos. Se deberán presentar y entregar los RCD de forma separada de otros residuos; y contar en el sitio del proyecto, obra o actividad con un punto de acopio y selección temporal de RCD, cuyas condiciones técnicas y ambientales podrán ser objeto de verificación por parte de esta Autoridad Ambiental.

4.3.2 MANEJO DE MATERIALES DE CONSTRUCCIÓN

Las recomendaciones generales son:

- Utilizar material normalizado y dimensionalmente ajustado a las líneas arquitectónicas, para disminuir la producción de retazos o retales.
- Organizar adecuadamente los sitios de trabajo con relación a las condiciones físicas: acceso, iluminación, ventilación, maniobrabilidad.
- Evitar accidentes y el desperdicio de materiales que incrementa el volumen de escombros.
- Organizar el suministro de materiales, de preferencia mecanizado, para abastecer eficientemente, mediante caminos expeditos, ventilados y con visibilidad suficiente.
- Dotar a los trabajadores de los elementos de protección personal adecuados para el manejo de los materiales, con el fin de evitar accidentes y pérdidas durante su manipulación con la consecuente generación de desperdicios.
- Descargar, apilar y almacenar adecuadamente los materiales y elementos utilizados en la obra.
- Coordinar los suministros y transportes con el ritmo de ejecución de la obra, a fin de no mantener un "stock" muy alto en la obra. Esto evita que los materiales, especialmente la arena y el recebo duren mucho tiempo apilados y se corre el riesgo de un mayor arrastre por la lluvia.

- Efectuar diariamente labores de limpieza y recolección de clavos, formaletas y depositarlos en canecas destinadas para ese fin.
- Por ningún motivo se debe permitir arrojar o verter ninguna clase de sobrante o escombros proveniente de la construcción a las vías o espacio público aledaño.

4.3.3 MEDIDAS DE MANEJO PARA FUENTES DE MATERIALES DE CONSTRUCCIÓN

Los materiales de construcción provenientes de canteras, tales como gravas, arenas y triturados, y los elementos o materiales procesados, como ladrillos, concretos hidráulicos, concretos asfálticos, deben contar con los permisos y licencias ambientales y mineras exigidas por las normas vigentes en cada caso, los cuales deben permanecer a disposición de esta Autoridad Ambiental en el frente de obra.

4.3.3.1 Manejo de materiales de obras de concreto y asfalto

Las recomendaciones generales son:

- Cuando se requiera adelantar mezclas de concreto en la obra, deberán realizarlas sobre plataformas metálicas que impidan el contacto directo de la mezcla con el suelo. Se prohíbe realizar la mezcla directamente sobre el suelo o sobre las zonas duras existentes.
- En caso de derrame de mezclas de concreto, ésta deberá recogerse y disponerse de manera inmediata. La zona donde se presentó el derrame debe limpiarse de tal forma que no exista evidencia del vertimiento presentado.
- Se restringe la utilización de formaletas de madera para la fundición de obras de concreto. Se exceptúa los casos en los cuales se requieren formas especiales.
- Se recomienda utilizar formaletas metálicas.
- Se prohíbe disponer al lado de la vía en zonas verdes o duras mezcla de concreto o asfalto sobrante, este tipo de materiales se tratarán como RCD.

4.3.3.2 Medidas de manejo para agregados pétreos (arenas, gravas, triturados), ladrillos y productos de arcilla

Las recomendaciones generales son:

- Los materiales no deben almacenarse a la intemperie y se deben llevar a la obra las cantidades necesarias solamente para un día de actividades, con el fin de que éstos no queden almacenados en la obra. En el caso de sobrantes, estos materiales deben ser cubiertos con plásticos con el fin de que no sean lavados por la lluvia y lleguen al sistema de drenaje o arrastrados por el viento. Por lo tanto, se deberá contar con sitios de almacenamiento de materiales que faciliten su transporte a los diferentes frentes de obra donde van a ser utilizados.
- Los vehículos de transporte de materiales deben ir carpados y debidamente amarrados y no sobrepasar el volumen para el que han sido diseñados.
- La preparación de los concretos en obra se debe realizar exclusivamente sobre formaletas metálicas para evitar vertimientos y caídas de este tipo de producto.
- Se deben recoger y disponer adecuadamente en forma inmediata los derrames de mezclas de concreto.
- Se prohíbe el lavado de mixers en el frente de obra. El proveedor de concretos o relleno fluido debe mantener a disposición una certificación que el lavado de las mixers que salen de la obra es realizado en sitios autorizados por la AAC.
- Los acopios no deben superar el borde de la pared (mínimo 20 cm por debajo el borde). Se deben llevar los registros de consumos de materiales de tal forma que se maneje en el frente de obra solamente el material del día. En el momento de descargar de materiales, estos deben ser almacenados adecuadamente. Al finalizar el día en el frente de obra solamente se permite el acopio de materiales en los contenedores adecuados para tal fin.

4.3.4 MANEJO DE MAQUINARIA Y EQUIPOS EN LA OBRA

Los equipos y maquinarias que ejecutarán las obras de construcción en el lote del proyecto deberán cumplir con los siguientes requisitos:

- Realizar mantenimiento periódico a los vehículos para garantizar la perfecta combustión de los motores, el ajuste de los componentes mecánicos, el balanceo y la calibración de las llantas. En los vehículos diésel el tubo de escape debe estar a una altura mínima de 3 m.
- El certificado de revisión técnico mecánica debe estar vigente. En todos los casos debe cumplir con los requerimientos sobre calidad del aire fijado en la normatividad ambiental vigente.
- Cuando se requiera transportar equipos o maquinaria pesada por la ciudad, se realizará en hora valle, utilizando cama baja y con la debida autorización del DATT.

Dado el carácter de los impactos ambientales generados por este tipo de obras, debe considerarse además de los requerimientos mínimos, los siguientes:

- Se deberá emplear vehículos de modelos recientes, con el objeto de minimizar emisiones atmosféricas que sobrepasen los límites permisibles.

- Efectuar el mantenimiento de la maquinaria en centros debidamente autorizados de acuerdo con los requerimientos que se tengan en sus hojas de vida.

4.3.5 MANEJO DE EMISIONES ATMOSFÉRICAS Y RUIDO

Las recomendaciones generales son:

- Proteger las fachadas y áreas adyacentes al proyecto, para controlar el material particulado que pueda generarse.
- Mantener control sobre los materiales de construcción que se encuentran en el frente de obra, manteniéndolos debidamente cubiertos y protegidos del aire y el agua.
- Humectar las áreas de trabajo y los materiales susceptibles a generar emisiones de partículas (Aquellos que lo permitan) al menos 2 veces al día con el fin, de reducir la resuspensión de material particulado.
- Humectar (lo suficiente) los materiales generados en excavaciones, demoliciones, explanaciones y cortes para evitar la suspensión de partículas. Adicionalmente, estos materiales deben permanecer cubiertos con material plástico o cualquier otro material para impedir las emisiones de partículas al aire.
- Controlar que los vehículos, volquetas y maquinaria que transitan sobre terrenos descubiertos, no lo hagan a más de 20 km/h.
- Inspeccionar que los vehículos que cargan y descargan materiales dentro de las obras estén acondicionados con carpas o lonas para cubrir los materiales.
- Se prohíbe realizar quemas a cielo abierto, en los sitios donde se adelantan las obras.
- Asegurarse que todos los vehículos que carguen y descarguen materiales en la obra cuenten con el respectivo certificado de emisiones de gases vigente.
- Realizar mantenimientos periódicos a los equipos y a la maquinaria utilizada en las diferentes actividades de las obras.

Para el control de ruidos en las actividades de construcción del proyecto, el solicitante deberá cumplir los siguientes requisitos mínimos:

- Cuando se requiera utilizar equipos muy sonoros, a más de 60 decibeles se debe trabajar solo en jornada diurna y por periodos cortos de tiempo.
- Suministrar elementos de control auditivo al personal laboral.
- Se prohíbe a los vehículos que trabajan en la obra el uso de bocinas, cometas o claxon, salvo la alarma de reversa.
- Cuando se requiera realizar trabajos que generen ruido durante las horas de la noche es necesario tramitar el permiso de ruido nocturno (Decreto 948 de 1995).

4.3.6 PROGRAMA PARA EL MANEJO DE LAS AGUAS RESIDUALES DOMÉSTICAS

Contar con cabinas sanitarias portátiles, como sistemas para la recolección de aguas residuales domésticas. Cada unidad debe estar provista de un sistema de: (a) ventilación, (b) circulación y almacenamiento de agua; (c) dispensadores de agua, jabón, papel higiénico y toallas; (d) iluminación, (e) sistema de mandos, (f) batería y (g) un tanque receptor.

El lavado de las cabinas sanitarias deberá realizarse con sustancias que reduzcan la materia orgánica, evitando malos olores y focos de infección. El éxito de este sistema está en el uso adecuado y cuidadoso por parte de los usuarios, y en el mantenimiento diario de la unidad. Por otro lado, se realizan las siguientes recomendaciones:

- Verificar diariamente las condiciones de higiene y salubridad de la cabina.
- Remover diariamente la materia orgánica depositada en el tanque receptor de las cabinas.
- Disponer las aguas residuales domésticas almacenadas en las cabinas en el sistema de alcantarillado de la ciudad, a través de gestores ambientales autorizados (con permiso para tal actividad) y previamente aprobados por la empresa operadora de este sistema (Aguas de Cartagena S.A.E.S.P).

4.3.7 PROGRAMA DE MANEJO Y TRATAMIENTO AGUAS RESIDUALES NO DOMÉSTICAS (ETAPA DE CONSTRUCCIÓN)

Para el manejo y tratamiento aguas residuales no domésticas en las actividades de construcción del proyecto, el solicitante deberá cumplir los siguientes requisitos mínimos:

- Utilizar unidades de tratamiento primario (sedimentadores o trampas de grasas), que permitan disminuir el porcentaje de sólidos, grasas u otros contaminantes presentes en las aguas residuales no domésticas generadas en las obras.
- Utilizar gestores ambientales autorizados para realizar disposición final adecuada.
- No se permitirá que las aguas residuales no domésticas se evacuen o descarguen hacia las zonas de espacio público, al suelo o a cuerpos de agua.

4.4 EVALUACIÓN, CONTROL Y SEGUIMIENTO

El presente Concepto Técnico de viabilidad de adopción e implementación del PMA-RCD, presume que el proyecto a ejecutar deberá cumplir con lo descrito y establecido en los incisos 4.2.2 MEDIDAS DE MANEJO PROPUESTAS POR EL PROYECTO y 4.3 REQUERIMIENTOS MÍNIMOS DE MANEJO AMBIENTAL A CUMPLIR POR EL PROYECTO; para lo cual el responsable de la construcción del proyecto, en el marco de las funciones y competencias de evaluación, seguimiento y control que establece la Autoridad Ambiental, deberá cumplir las siguientes actividades:

4.4.1 GESTIÓN INTEGRAL DE RCD

La sociedad responsable de la construcción del proyecto deberá entregar a EPA Cartagena reportes de la Gestión Integral de RCD adelantada por el proyecto dentro de los 15 días calendario contados a partir de cada trimestre del año, es decir, dentro de los primeros quince días de los meses de enero, abril, julio y octubre, mientras este en ejecución el proyecto, así mismo, deberá entregar un reporte de cierre dentro de los 45 días calendario siguientes a su terminación. Dicho reporte, deberá estar disponible en el sitio del proyecto, obra o actividad para estar a disposición de esta Autoridad Ambiental cuando realice sus labores de seguimiento y control; e incluirá como mínimo:

- Estado de avance de la obra de acuerdo con el cronograma proyectado. En este punto se incluyen las reprogramaciones si existen.
- Inventario de RCD previsto y ordenado en el literal "e" del artículo 5 de la Resolución 0658 de 2019 expedidas por EPA Cartagena.
- Inventario, manejo y disposición de los residuos peligrosos previsto y ordenado en el literal "g" del artículo 5 de la Resolución 0658 de 2019 expedidas por EPA Cartagena.
- Anexos I, II, V, VI y VII de la Resolución 1257 de 2021.
- Registros, certificados y/o documentos en general que soporten lo relacionados en el Formato. En este punto se incluyen las constancias expedidas por los gestores de RCD respectivos durante el período reportado.
- Registro de la disposición final de RCD, realizados en el periodo respectivo.

4.4.2 GESTIÓN AMBIENTAL DE LOS RECURSOS NATURALES

Además de lo anterior, se debe dar cumplimiento a las normatividades ambientales vigentes en los siguientes aspectos y cualquier otro que lo amerite según las actividades e impactos, en la etapa de construcción del proyecto:

- Atmósfera:** Emisiones de material particulado, gases, olores ofensivos y ruido
- Suelo:** Copio y disposición final de los residuos sólidos generados, así como de los materiales y elementos de construcción; y uso, manejo, ocupación, aprovechamiento y/o afectación del recurso suelo.
- Agua:** Manejo y vertimiento de aguas residuales (domésticos y no domésticos); manejo de la escorrentía superficial por escurrimiento laminar o drenajes naturales; y uso, manejo, ocupación, aprovechamiento y/o afectación de recurso hídrico.
- Salubridad pública:** Cumplir con un programa de seguridad y salud en el trabajo y/o gestión social.
- Paisajismo:** Uso, manejo, aprovechamiento y/o afectación paisajística, por ocupación de bienes, espacio público o áreas verdes.
- Flora y Fauna:** Demanda, uso, manejo, aprovechamiento y/o afectación de recursos biológicos.

4.4.3 METODOLOGÍA DE EVALUACIÓN, CONTROL Y SEGUIMIENTO

EPA Cartagena, realizará por semestre o fracción de semestre, visitas de inspección para la evaluación, seguimiento y control a la Gestión Integral de RCD y Gestión Ambiental en el marco del desarrollo y ejecución constructiva de las obras civiles del proyecto.

Lo anterior sin perjuicio a la atención de peticiones, quejas, reclamos, denuncias presentadas o de oficio, ante el incumplimiento de las medidas de Gestión Integral de RCD y/o Gestión Ambiental por parte del proyecto.

Con el presente Concepto Técnico se da trámite a la solicitud radicada con Código de Registro EXT-AMC-23-0122602 del 02 de Octubre de 2023, presentada por MATEO LUZARDO VILLAMIZAR e identificado(a) con CC 1192766842; y al memorando 1192766842 del 14 de noviembre de 2023 que remite la Subdirección Administrativa y Financiera, sobre la liquidación y cancelación de los costos de control y seguimiento del proyecto, y transfiere el expediente No. CO-1-003071.

5 CONCEPTO TÉCNICO

Teniendo en cuenta los antecedentes, el documento de Programa de Manejo Ambiental de Residuos de Construcción y Demolición (PMA-RCD) presentado bajo el título PLAN DE MANEJO AMBIENTAL – PMA "CONSTRUCCIÓN DE LA INFRAESTRUCTURA DE AMPLIACIÓN, ALOJAMIENTO DE GUARDIA, UN SECTOR DE CERRAMIENTO PERIMETRAL Y OBRAS COMPLEMENTARIAS EN EL ESTABLECIMIENTO EPMSO CARTAGENA, DEPARTAMENTO DE BOLIVAR, PARA LO QUE SE REQUIERE COMPLEMENTAR LOS ESTUDIOS, DISEÑOS, PLANOS Y ESPECIFICACIONES SUMINISTRADOS POR LA USPEC", a ejecutarse en la dirección barrio Temera Carrera 31 # 85-180 del Distrito de Cartagena; se conceptúa que:

- 5.1. *Es viable la adopción e implementación del Programa de Manejo Ambiental de Residuos de Construcción y Demolición (PMA-RCD) referido bajo el título PLAN DE MANEJO AMBIENTAL – PMA “CONSTRUCCIÓN DE LA INFRAESTRUCTURA DE AMPLIACIÓN, ALOJAMIENTO DE GUARDIA, UN SECTOR DE CERRAMIENTO PERIMETRAL Y OBRAS COMPLEMENTARIAS EN EL ESTABLECIMIENTO EPMSC CARTAGENA, DEPARTAMENTO DE BOLIVAR, PARA LO QUE SE REQUIERE COMPLEMENTAR LOS ESTUDIOS, DISEÑOS, PLANOS Y ESPECIFICACIONES SUMINISTRADOS POR LA USPEC”. Asimismo, mientras dure la construcción de las obras civiles, deberá cumplir con lo establecido en los numerales 4.2.2, 4.3 y 4.4 del presente Concepto Técnico.*
- 5.2. *La empresa constructora responsable de la ejecución del proyecto, deberá implementar de forma detallada las actividades que en el marco de una Gestión Integral de RCD, estén dirigidas a la prevención y reducción de la generación de RCD en obra, a la recolección y transporte de RCD en obra y fuera de esta, a la demolición selectiva (cuando aplique), al almacenamiento temporal de RCD en obra, al aprovechamiento de RCD en obra y fuera de esta, y a la disposición final de los RCD. Se deberán presentar y entregar los RCD de forma separada de otros residuos; y contar en el sitio del proyecto, obra o actividad con un punto de acopio y selección temporal de RCD, cuyas condiciones técnicas y ambientales podrán ser objeto de verificación por parte de esta Autoridad Ambiental.*
- 5.3. *El CONSORCIO OBRAS MG, identificado(a) con NIT 901624796-0, actuando a nombre del proyecto ONSTRUCCIÓN DE LA INFRAESTRUCTURA DE AMPLIACIÓN, ALOJAMIENTO DE GUARDIA, UN SECTOR DE CERRAMIENTO PERIMETRAL Y OBRAS COMPLEMENTARIAS EN EL ESTABLECIMIENTO EPMSC CARTAGENA, DEPARTAMENTO DE BOLIVAR, PARA LO QUE SE REQUIERE COMPLEMENTAR LOS ESTUDIOS, DISEÑOS, PLANOS Y ESPECIFICACIONES SUMINISTRADOS POR LA USPEC, deberá cumplir con lo establecido en la Resoluciones 0472 de 2017, 1257 de 2021 expedidas por el MADS y las Resoluciones 0658 de 2019 y 112 de 2020 expedidas por EPA Cartagena, o normas que las modifiquen, sustituyan o deroguen, para el manejo de RCD.*
- 5.4. *El CONSORCIO OBRAS MG, identificado(a) con NIT 901624796-0, deberá remitir a EPA CARTAGENA informes dentro de los 15 días calendario de cada trimestre del año y un reporte de cierre dentro de los 45 días calendario una vez terminado el proyecto, obra o actividad, sobre la GESTIÓN INTEGRAL DE RCD y GESTIÓN AMBIENTAL DE LOS RECURSOS NATURALES, correspondiente a los ítems 4.1.1 y 4.4.2 respectivamente señalados en el presente concepto técnico, desde el momento de inicio de obra. Utilice como guía la documentación disponible en la página de la entidad y la normatividad ambiental.*
- 5.5. *La vigencia del proyecto corresponde al tiempo estimado para su ejecución, a partir del momento de inicio de obras. Si la obra presenta algún tipo de retrasos, los pines de generador de RCD, deberán ser renovados”.*

Que teniendo en cuenta lo anterior, se pasa a exponer el siguiente:

FUNDAMENTO JURÍDICO

- **Disposiciones legales sobre el manejo de Residuos de Construcción y Demolición - RCD**

Frente al manejo de residuos, basura, desechos y desperdicios, el artículo 34 del Decreto Ley 2811 de 1974, establece que se hará con observancia de las siguientes reglas:

“a). Se utilizarán los mejores métodos, de acuerdo con los avances de la ciencia y la tecnología, para la recolección, tratamiento, procesamiento o disposición final de residuos, basuras, desperdicios y, en general, de desechos de cualquier clase;

b). La investigación científica y técnica se fomentará para:

1). Desarrollar los métodos más adecuados para la defensa del ambiente, del hombre y de los demás seres vivientes.

2°. Reintegrar al proceso natural y económico los desperdicios sólidos, líquidos y gaseosos, provenientes de industrias, actividades domésticas o de núcleos humanos en general.

3°. Sustituir la producción o importación de productos de difícil eliminación o reincorporación al proceso productivo.

4°. Perfeccionar y desarrollar nuevos métodos para el tratamiento, recolección, depósito y disposición final de los residuos sólidos, líquidos o gaseosos no susceptibles de nueva utilización.

c). Se señalarán medios adecuados para eliminar y controlar los focos productores del mal olor”.

El Ministerio de Ambiente y Desarrollo Sostenible, por su parte, emitió la Resolución No. 0472 de 2017, por la cual, reglamentó la gestión integral de los residuos generados en las actividades de RCD, definió los mecanismos para la efectiva gestión, aprovechamiento y disposición final de los RCD, las obligaciones de los generadores, gestores, entidades territoriales municipales y distritales y las autoridades ambientales, la cual, fue modificada por la Resolución No. 1257 de 2021 de la misma entidad.

En el artículo 2º de la Resolución No. 0472 de 2017, modificado por el artículo 1º de la Resolución No. 1257 de 2021, se establecieron, entre otras, las siguientes definiciones:

“Artículo 2. Definiciones. Para efectos de la aplicación de la presente resolución, se establecen las siguientes definiciones:

Generador de RCD: Es la persona natural o jurídica que, con ocasión de la realización de actividades de construcción, demolición, reparación o mejoras locativas, genera RCD.

Gran generador de RCD: Es el generador de RCD que cumple con alguna de las siguientes condiciones: 1) requiera la expedición de licencia de construcción en cualquiera de sus modalidades y/o licencia de intervención y ocupación del espacio público, así como los previstos en el inciso 2º del numeral 7º del artículo 2.2.6.1.1.7 y las entidades a que se refiere el parágrafo 2º del artículo 2.2.6.1.1.12. del Decreto 1077 de 2015 o la norma que lo modifique o sustituya, 2) los proyectos que requieren licencia ambiental.

En ambos casos las obras deberán tener un área construida igual o superior a 2000 m².

Programa de manejo ambiental de RCD (antes denominado programa de manejo ambiental de materiales y elementos de la Resolución 541 de 1994): Es el instrumento de gestión que contiene la información de la obra y de las actividades que se deben realizar para garantizar la gestión integral de los RCD generados”.

En el artículo 13 de la norma en cita, se dispone que los grandes generadores de RCD deberán formular, implementar y mantener actualizado el programa de manejo ambiental de RCD, previa presentación a la autoridad ambiental competente para su respectivo seguimiento y control.

Por su parte, el EPA Cartagena profirió la Resolución No. 0658 de 10 de diciembre de 2019, en la que adoptó los lineamientos técnico-ambientales para el manejo, aprovechamiento, transporte y disposición final de los residuos generados en las actividades de construcción y demolición en el perímetro urbano del Distrito de Cartagena, de conformidad con lo establecido por el Ministerio de Ambiente y Desarrollo Sostenible. El referenciado acto administrativo fue modificado por la Resolución No. 0112 de 26 de mayo de 2020, a efectos de realizar algunas precisiones en cuanto a la operatividad del registro de actores de RCD y fijar parámetros para la expedición del PIN, entre otros aspectos.

Por último, se pone de presente que el 17 de noviembre de 2023, la Subdirección Técnica y de Desarrollo Sostenible del EPA Cartagena expidió el PIN Generador No. 1-1162-001 a nombre del Consorcio Obras MG, para el desarrollo del proyecto Construcción de la Infraestructura de Ampliación, Alojamiento de Guardia, un Sector de Cerramiento Perimetral y Obras Complementarias en el Establecimiento EPMSC Cartagena, Departamento de Bolívar, para lo que se requiere Complementar los Estudios, Diseños, Planos y Especificaciones Suministrados por la USPEC, localizado en la Cra. 31 No. 85-180 en el Barrio Ternera, con fecha de inicio 17 de noviembre de 2023 y fecha de finalización de 16 de mayo de 2024.

Que teniendo en cuenta el concepto técnico emitido, se procederá a otorgar viabilidad al Programa de Manejo Ambiental de Residuos de Construcción y Demolición presentado por el señor Mateo Luzardo Villamizar, en calidad de representante legal del Consorcio Obras MG, con NIT 901.624.796-0, para el desarrollo de las obras civiles de construcción de la Infraestructura de Ampliación, Alojamiento de Guardia, un Sector de Cerramiento Perimetral y Obras Complementarias en el Establecimiento EPMSC Cartagena, Departamento de Bolívar, para lo que se requiere Complementar los Estudios, Diseños, Planos y Especificaciones Suministrados por la USPEC, localizado en la Cra. 31 No. 85 – 180 en el Barrio Ternera en Cartagena de Indias, el cual, se constituirá en el instrumento de carácter obligatorio para manejar y controlar los efectos ambientales de las actividades a desarrollar.

En mérito de lo expuesto, se

RESUELVE

ARTÍCULO PRIMERO: OTORGAR viabilidad para la implementación del Programa de Manejo Ambiental para la Gestión de los Residuos de Construcción y Demolición -RCD presentado por el señor Mateo Luzardo Villamizar, con cédula de ciudadanía No. 1.192.766.842, en su condición de representante legal del Consorcio Obras MG, con NIT 901.624.796-0, para el desarrollo del proyecto Construcción de la Infraestructura de Ampliación, Alojamiento de Guardia, un Sector de Cerramiento Perimetral y Obras Complementarias en el Establecimiento EPMSC Cartagena, Departamento de Bolívar, para lo que se requiere Complementar los Estudios, Diseños, Planos y Especificaciones Suministrados por la USPEC, localizado en la Cra. 31 No. 85-180 en el Barrio Ternera en la ciudad de Cartagena de Indias, de conformidad con las razones expuestas en la parte considerativa del presente acto administrativo.

ARTÍCULO SEGUNDO: El Consorcio Obras MG, se encuentra debidamente registrado ante el EPA Cartagena como generador de RCD, de conformidad con el PIN No. 1-1162-001, registrado con fecha de inicio de 17 de noviembre de 2023 y fecha de finalización de 16 de mayo de 2024, como tiempo estimado de ejecución de las obras de construcción de la obra.

PARÁGRAFO: La vigencia del proyecto corresponde al tiempo estimado para su ejecución, a partir del momento de inicio de obras. Si la obra presenta algún tipo de retrasos, los pines de generador de RCD deberán ser renovados.

ARTÍCULO TERCERO: El Consorcio Obras MG, deberá **CUMPLIR** con las siguientes obligaciones:

- 3.1. Cumplir con lo establecido en las Resoluciones No. 0472 de 2017, 1257 de 2021 expedidas por el Ministerio de Ambiente y Desarrollo Sostenible y las Resoluciones No. 112 de 2020 y 0658 de 2019 expedidas por el EPA Cartagena y las demás normas que las modifiquen, sustituyan o deroguen, para el manejo de los RCD.
- 3.2. Cumplir con lo establecido en los numerales 4.2.2, 4.3 y 4.4. del Concepto Técnico No. 2089 de 20 de diciembre de 2023, mientras dure la ejecución de las obras civiles.
- 3.3. Mantener actualizado el Programa de Manejo Ambiental de Residuos de Construcción y Demolición -RCD- e informar a esta autoridad cualquier modificación o suspensión del tiempo de ejecución y de obras de construcción del proyecto, para efectos de realizar los seguimientos y controles adicionales que sean pertinentes.
- 3.4. Implementar de forma detallada las actividades que en el marco de una Gestión Integral de RCD, estén dirigidas a la prevención y reducción de la generación de RCD en obra, a la recolección y transporte de RCD en obra y fuera de esta, a la demolición selectiva (cuando aplique), al almacenamiento temporal de RCD en obra, al aprovechamiento de RCD en obra y fuera de esta y a su disposición final.
- 3.5. Presentar y entregar los RCD de forma separada de otros residuos y contar en el sitio del proyecto, obra o actividad con un punto de acopio y selección temporal de RCD, cuyas condiciones técnicas y ambientales podrán ser objeto de verificación por parte de esta Autoridad Ambiental.
- 3.6. Remitir al EPA Cartagena informes dentro de los quince (15) días calendario de cada trimestre del año y un reporte de cierre dentro de los cuarenta y cinco (45) días calendario una vez terminado el proyecto, obra o actividad, sobre la GESTIÓN INTEGRAL DE RCD y GESTIÓN AMBIENTAL DE LOS RECURSOS NATURALES, correspondiente a los ítems 4.4.1 y 4.4.2 del Concepto Técnico No. 2089 de 20 de diciembre de 2023, desde el momento de inicio de obra. Dicho reporte, deberá estar en el sitio del proyecto, obra o actividad a disposición de esta Autoridad Ambiental cuando realice sus labores de seguimiento y control e incluirá como mínimo:
 - Estado de avance de la obra de acuerdo con el cronograma proyectado. En este punto se incluyen las reprogramaciones si existen.
 - Inventario de RCD previsto y ordenado en el literal "e" del artículo 5 de la Resolución 0658 de 2019 expedidas por EPA Cartagena.
 - Inventario, manejo y disposición de los residuos peligrosos previsto y ordenado en el literal "g" del artículo 5 de la Resolución 0658 de 2019 expedidas por EPA Cartagena.

- Anexos I, II, V, VI y VII de la Resolución 1257 de 2021.
 - Registros, certificados y/o documentos en general que soporten lo relacionados en el Formato. En este punto se incluyen las constancias expedidas por los gestores de RCD respectivos durante el período reportado.
 - Registro de la disposición final de RCD, realizados en el periodo respectivo.
- 3.7. Llevar un registro donde conste la generación, el correcto transporte y la adecuada disposición de los RCD manejados en el proyecto, obra y actividad de construcción o demolición a su cargo y el contenido del respectivo inventario, conforme con los literales d) y e) del artículo 5° de la Resolución No. 0658 proferida por el EPA Cartagena. Esta información debe estar disponible en el sitio de la obra y a disposición de esta Autoridad Ambiental cuando se realicen las labores de seguimiento, así como también, deberá reportarse a esta entidad de manera trimestral, de conformidad con lo previsto en el numeral 6° del artículo tercero de la Resolución No. 0112 de 26 de mayo de 2020, expedida por el EPA Cartagena.

ARTÍCULO CUARTO: ACOGER el Concepto Técnico No. 2089 de 20 de diciembre de 2023 emitido por la Subdirección Técnica y de Desarrollo Sostenible.

ARTÍCULO QUINTO: El EPA Cartagena realizará visitas de inspección de seguimiento y control a la implementación del Programa de Manejo Ambiental de RCD del proyecto Construcción de la Infraestructura de Ampliación, Alojamiento de Guardia, un Sector de Cerramiento Perimetral y Obras Complementarias en el Establecimiento EPMSO Cartagena, Departamento de Bolívar, para lo que se requiere Complementar los Estudios, Diseños, Planos y Especificaciones Suministrados por la USPEC, cada semestre o fracción de semestre. Lo anterior sin perjuicio a la atención de peticiones, quejas, reclamos, denuncias presentadas o de oficio, ante el incumplimiento de las medidas de Gestión Integral de RCD y/o Gestión Ambiental por parte del proyecto.

ARTÍCULO SEXTO: REMITIR copia del presente acto administrativo a la Subdirección Técnica y de Desarrollo Sostenible del Establecimiento Público Ambiental- EPA Cartagena, para su seguimiento, vigilancia y control.

ARTÍCULO SÉPTIMO: Infórmese a la Inspección de Policía de Recreo 13, a la MECAR y a la Policía Ambiental sobre las actividades de demolición que se estarán realizando por parte del Consorcio Obras MG en la Cra. 31 No. 85- 180 en el Barrio Ternera en la ciudad de Cartagena, para su conocimiento, vigilancia y control pertinente.

ARTÍCULO OCTAVO: NOTIFICAR personalmente el presente acto administrativo al Consorcio Obras MG, por conducto de su representante legal o a su apoderado, al correo electrónico consorcio.obrasmg2022@gmail.com, de conformidad con lo dispuesto en el artículo 67 de Ley 1437 de 2011 (Código de Procedimiento Administrativo y de lo Contencioso Administrativo – CPACA).

ARTÍCULO NOVENO: PUBLICAR el presente acto administrativo en el Boletín Oficial del EPA Cartagena, de conformidad con el artículo 71 de la Ley 99 de 1993.

ARTÍCULO DÉCIMO: Contra el presente acto administrativo procede el recurso de reposición, el cual, se podrá interponer ante el Director General del EPA Cartagena, dentro de los diez (10) días siguientes a la notificación personal o por aviso, o al vencimiento del término de publicación, según el caso, de conformidad con lo establecido en los artículos 76 y 77 del CPACA.

NOTIFÍQUESE, PUBLÍQUESE Y CÚMPLASE

MAURICIO RODRÍGUEZ GÓMEZ
Director General Establecimiento Público Ambiental

Vobó, Carlos Hernando Triviño Montes
JOAJ EPA Cartagena

Proyectó: R. Osorio
Abogado Asesor Externo OAJ EPA