

RESOLUCION NO. EPA-RES-00854-2025 DE JUEVES, 18 DE DICIEMBRE DE 2025

“POR MEDIO DE LA CUAL SE AUTORIZA TALA Y SE DICTAN OTRAS  
DISPOSICIONES”

EL DIRECTOR GENERAL DEL ESTABLECIMIENTO PÚBLICO AMBIENTAL- EPA  
CARTAGENA

En ejercicio de las funciones asignadas por la ley 99 de 1993, en armonía con la Ley 768 de 2002 y los Acuerdos No. 029 de 2002 y 003 de 2003, emanados del Concejo Distrital de Cartagena; Decreto Único Reglamentario del Sector Ambiente y Desarrollo Sostenible 1076 de 2015, con fundamento en los siguientes:

CONSIDERANDO:

Que, mediante documento radicado bajo el código de registro No. EXT-AMC-0149275-2025, de fecha 07 de Noviembre de 2025, el señor Nelson Rincón Betruz, identificado con c.c. N° 92.518.075, en representación de la Iglesia Cristina de los Testigos de Jehová, realizó la siguiente solicitud:

(...)

*“Por medio de la presente solicitamos a ustedes su autorización para realizar la tala de 2 árboles los cuales se encuentran plantados en el parqueadero de nuestro Salón del Reino de los Testigos de Jehová, ubicado en Manga, Calle Rafael Calvo número 24-44, los cuales nos vienen presentando afectaciones en nuestra planta física: Pisos, Techos, pintura, paredes y muros.”.*

(...)

Que, la Subdirección Técnica de Desarrollo Sostenible, practicó visita de inspección al sitio de interés el día 09 de diciembre de 2025 y emitió el CONCEPTO TECNICO EPA-CT-0001804-2025 de fecha 10 de diciembre de 2025, el cual describe lo observado y conceptualiza en los siguientes términos:

“

2. DESCRIPCION DE LAS ESPECIES ENCONTRADAS

N. DE ARBOLES	2	CANTIDAD DE ESPECIES		1	UBICACION	PRIVADO
ESPECIE	CANTIDAD	ALTURA	DAP	ESTADO FITOSANITARIO	GEORREFERENCIACION	
<i>Coccoloba acuminata</i> Kunth (Maíz tostado)	1	4	0.20	Bueno / raíces ocasionado daños y perjuicios	E04721728- N02710257	
<i>Mangifera indica</i> L. (Mango)	1	6	0.40	Bueno/ raíces ocasionando daños y perjuicios	E04721751- N02710247	

DESCRIPCION DE LO OBSERVADO:

*Al momento de la visita de verificación al sitio fue atendida por el señor Sebastián Andrés Bolívar Vargas. En el lugar se evidenciaron dos (2) individuos arbóreos pertenecientes a la especie *Coccoloba acuminata* Kunth (Maíz tostado) y un (1) individuo de *Mangifera indica* L (Mango), localizados en el parqueadero del Salón del Reino de los Testigos de Jehová, ubicado en Manga, Calle Rafael Calvo número 24-44.*

*Los árboles presentan una altura aproximada entre cuatro (4) y seis (6) metros, con buen estado fitosanitario y follaje frondoso. Se observó que el sistema radicular ha ocasionado daños estructurales significativos, generando agrietamientos en los cimientos de la edificación y la invasión de raíces en la estructura de las paredes. De igual forma, se evidenció el compromiso de las redes subterráneas, donde las raíces han ejercido presión y desplazamiento sobre las tuberías hidráulicas y sanitarias, ocasionando obstrucciones parciales, taponamientos y daños en los registros, afectando el adecuado*



funcionamiento de los sistemas de conducción y drenaje.

### **CONCEPTO TECNICO:**

Teniendo en cuenta la visita de verificación realizada y en cumplimiento de lo dispuesto en el Decreto 1076 de 2015, se conceptúa viable autorizar al señor Nelson Rincón Betruz, identificado con cédula de ciudadanía No. 92.518.075, la tala de dos (2) individuos arbóreos pertenecientes a la especie *Coccoloba acuminata* Kunth (Maíz tostado) y un (1) individuo de *Mangifera indica* L. (Mango).

La intervención se justifica debido a las afectaciones y daños estructurales ocasionados por el desarrollo del sistema radicular de dichos árboles, los cuales han comprometido la infraestructura de la planta física, pisos, paredes, muros y redes subterráneas, del Salón del Reino de los Testigos de Jehová, ubicado en el barrio Manga.

### **RECOMENDACIONES:**

Al realizar la tala se sugiere que sea personal calificado y hacerla con herramientas apropiadas, ejecutándola con sumo cuidado, evitando causar daños en bien público o privado. Deben iniciarse realizando los cortes de arriba hacia abajo, hasta llegar a la base. Antes de realizar la tala es necesario revisar que en los árboles no albergue nidos de aves y epífitas, o cerca de la caída del mismo esté ubicada fauna silvestre que pueda verse perjudicada por el impacto de la tala, de encontrarse éstos, es necesario y obligatorio la reubicación y entrega al CAV del Establecimiento Publico Ambiental EPA Cartagena, y/o ahuyentamiento de la fauna silvestre, y/o epífitas vasculares presentes en el individuo o el lugar de la actividad.

### **OBLIGACIONES Y RESPONSABILIDADES:**

Es responsabilidad del ejecutante cualquier daño que ocurra en bien público o privado por efecto de las podas, igualmente el solicitante debe contactar a la empresa de aseo para que realice el servicio de recolección de los residuos vegetales productos de ella, para dejar libres de los mismos a la zona intervenida.

Como medida de reposición por el daño ambiental que causa la tala del árbol, el solicitante, debe realizar la respectiva siembra y mantenimiento de dos (2) individuo arbóreo en sitios cerca donde ocurre el impacto ambiental negativo, con alturas de 2.5 a 3.0 metros, con especies como: *Morisonia odoratissima* (Jacq.) Christenh. & Byng (Olivo), *Terminalia buceras* (L.) C. Wright (Olivo negro), *Platymiscium pinnatum* (Jacq.) Dugand (Trébol), *Caesalpinia ébano* H. Karst (Ébano), *Coccoloba acuminata* Kunth (Maíz tostado), *Tecoma stans* (L.) Kunth (Vainillo). En termino de tres (3) años.

La reposición por la tala de los individuos arbóreos se fundamenta en las características técnicas particulares de los árboles intervenidos, así como en las funciones fisiológicas, ambientales y ecosistémicas que desempeñan en el entorno urbano donde se encuentran. Entre estas funciones se destacan la captura de dióxido de carbono (CO<sub>2</sub>), la producción de oxígeno, la regulación de la temperatura local mediante la reducción de la sensación térmica, y su aporte al equilibrio ecológico como hábitat para diversas especies de fauna silvestre, incluyendo insectos, aves y pequeños mamíferos.

“Se recomienda establecer una vigencia de tres (3) meses para la realización de la tala.”.

### **REGISTRO FOTOGRÁFICO**





### ... FUNDAMENTOS DE DERECHO

Que el artículo 8 de la Constitución Política establece que *“Es obligación del Estado y de las personas proteger las riquezas culturales y naturales de la Nación”*.

Que el artículo 79 de la Constitución Política indica que *“Todas las personas tienen derecho a gozar de un ambiente sano.” La Ley garantiza la participación de la comunidad en las decisiones que puedan afectarlo.*

*Es deber del Estado proteger la biodiversidad e integridad del ambiente, conservar las áreas de especial importancia ecológica y fomentar la educación para el logro de estos fines”*.

La protección al medio ambiente corresponde a uno de los más importantes cometidos estatales, es deber del Estado garantizar a las generaciones futuras la conservación del ambiente y la preservación de los recursos naturales.

Que el Decreto Único Reglamentario del Sector Ambiente y Desarrollo Sostenible 1076 de 2015, en su artículo 2.2.1.1.9.3. **Tala de Emergencia**, establece que: *“Cuando se requiera talar o podar árboles aislados localizados en centros urbanos que por razones de su ubicación, estado sanitario o daños mecánicos estén causando perjuicio a la estabilidad de los suelos, a canales de agua, andenes, calles, obras de infraestructura o edificaciones, se solicitará por escrito autorización a la autoridad competente, la cual tramitará la solicitud de inmediato, previa visita realizada por un funcionario competente técnicamente la necesidad de talar árboles”*.

Que el Decreto Único Reglamentario 1076 de 2015, en su artículo 2.2.1.1.14.1. en concordancia con lo establecido: *“En la ley 99 de 1993, establece que, corresponde a las corporaciones, autoridades ambientales de los grandes centros urbanos y a las territoriales, funciones control y vigilancia, así como impartir las órdenes para la defensa del ambiente en general y la flora y los bosques en particular”*.



Que el Manual de Compensaciones del Componente Biótico, adoptado mediante la Resolución No. 256 de 2018, expedida por el Ministerio de Ambiente y Desarrollo Sostenible, indica que las medidas de compensación por pérdida de biodiversidad son aquellas *“Acciones que tienen como objeto resarcir a la biodiversidad por los impactos o efectos negativos que no puedan ser evitados, corregidos, mitigados y que conlleven pérdida de la biodiversidad en los ecosistemas naturales terrestres y vegetación secundaria, de manera que se garantice la conservación efectiva de un área ecológicamente equivalente donde se logre generar una nueva categoría de manejo o estrategia de conservación permanente.”*

Que los artículos 1, 82, 88 y 102 de la Constitución Política, imponen al Estado y, por ende, a sus autoridades el deber de velar por la protección de la integridad del espacio público; hacer prevalecer el interés general sobre el particular; asegurar la efectividad del carácter prevalente del uso común del espacio público sobre el interés particular; ejercer la facultad reguladora en materia de ordenamiento territorial, en relación con la utilización del suelo y del espacio público para la defensa del interés común, entre otros.

Que conforme al numeral 2 del artículo 65 de la Ley 99 de 1993, corresponde a los municipios y/o distritos, dictar las normas necesarias para el control, la preservación y la defensa del patrimonio ecológico.

Que corresponde al Establecimiento Público Ambiental EPA Cartagena, en virtud de su misión y a lo establecido en el artículo 2.21.1.14.1 Decreto 1076 de 2015, la competencia de control y vigilancia en materia ambiental a nivel del Distrito de Cartagena, siendo el encargado de las autorizaciones de tala y poda de árboles en el ámbito de su jurisdicción.

De conformidad al Concepto Técnico EPA-CT-0001804-2025 de 10 de diciembre de 2025, emitido por la Subdirección Técnica de Desarrollo Sostenible, Área Fauna, Flora, Reforestación y Parques del EPA Cartagena, acogerá la solicitud realizada por el señor **NELSON RINCÓN BETRUZ**, identificado con c.c. N° 92.518.075, en representación de la **IGLESIA CRISTINA DE LOS TESTIGOS DE JEHOVÁ**, para realizar la **TALA**, a dos (2) individuos de las especies *Coccoloba acuminata* Kunth (Maíz tostado) y un (1) *Mangifera indica* L. (Mango), ubicado en el barrio Manga en la Calle Rafael Calvo número 24-44, localizados en el parqueadero del Salón del Reino de los Testigos de Jehová, en el predio identificado con F.M.I. N° 060-76147 de la ORIP de Cartagena, en área de espacio privado, bajo las coordenadas geográficas E04721728- N02710257 y E04721751- N02710247, debido a las afectaciones y daños estructurales ocasionados por el desarrollo del sistema radicular de dichos árboles, los cuales han comprometido la infraestructura de la planta física, pisos, paredes, muros y redes subterráneas.

Que, en mérito de lo expuesto,

## RESUELVE

**ARTÍCULO PRIMERO: ACOGER** integralmente en el presente acto administrativo, el Concepto Técnico No. EPA-CT-0001804-2025 de 10 de diciembre de 2025, emitido por la Subdirección Técnica de Desarrollo Sostenible, Área Fauna, Flora, Reforestación y Parques del EPA Cartagena.

**ARTÍCULO SEGUNDO: ACOGER Y AUTORIZAR** la solicitud realizada por el señor **NELSON RINCÓN BETRUZ**, identificado con c.c. N° 92.518.075, en representación de la **IGLESIA CRISTINA DE LOS TESTIGOS DE JEHOVÁ**, para realizar la **TALA**, a dos (2) individuos de las especies *Coccoloba acuminata* Kunth (Maíz tostado) y un (1) *Mangifera indica* L. (Mango), ubicado en el barrio Manga en la Calle Rafael Calvo número 24-44, localizados en el parqueadero del Salón del Reino de los Testigos de Jehová, en el predio identificado con F.M.I. N° 060-76147 de la ORIP de Cartagena, en área de espacio privado,

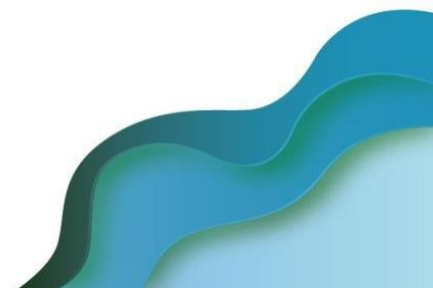

bajo las coordenadas geográficas E04721728- N02710257 y E04721751- N02710247, de conformidad a lo expuesto en el presente acto administrativo.

**ARTICULO TERCERO: COMUNICAR** que conforme a la autorización concedida se otorga como plazo máximo, **TRES (3)** meses para la ejecución de la tala, contados a partir de la ejecutoria del presente acto administrativo.

**ARTÍCULO CUARTO:** La Tala autorizada, estará sujeta a las siguientes obligaciones, responsabilidades y recomendaciones:

1. Al realizar la Tala, se sugiere que sea personal calificado y hacerla con herramientas apropiadas, ejecutándola con sumo cuidado, evitando causar daños en bien público o privado, para la tala deben cortarse primero las ramas altas, disminuir el tamaño del árbol, posteriormente de la tala, hacer el retiro del tocón y moñón de raíces que queda del árbol.

2. El ejecutante deberá garantizar y seguir todas las medidas mínimas necesarias de seguridad industrial, salud ocupacional y riesgos laborales que demande dicho procedimiento autorizado según lo dispuesto en la Ley 100 de 1993.

3. Antes de realizar la tala es necesario revisar que el árbol no albergue nidos de aves y epifitas, o cerca de la caída del mismo esté ubicada fauna silvestre que pueda verse perjudicada por el impacto de las talas, de encontrarse estos, es necesario y obligatorio la reubicación y entrega al CAV de Establecimiento Público Ambiental EPA Cartagena, y/o ahuyentamiento de la fauna silvestre, briofitas y/o epifitas presentes en los individuos o el lugar de la actividad.

4. El ejecutante deberá realizar la tala con personal debidamente calificado y certificado, para estos procedimientos y hacerla con herramientas apropiadas, evitando causar daños en bien público o privado, para la tala deben cortarse las ramas de arriba hacia abajo, hasta llegar a la base.

5. Deben tener en cuenta que, al realizar la tala, los cortes tienen que ser homogéneos/limpios, cualquiera que sea la causa que genere la necesidad de podar un individuo arbóreo y el sistema de podas que requiera, siempre debe tener en cuenta la estructura del individuo, es decir, si un árbol requiere de poda de una rama grande, al cortarla el individuo se descompensa estructuralmente y puede ocasionar el volcamiento futuro hacia el lado opuesto de la poda, la compensación estructural consiste en realizar la poda a lado y lado del individuo, buscando siempre la estabilidad del individuo podado, el mismo principio aplica para individuos pequeños o arbustivos.

6. El ejecutante deberá formular el plan de manejo de residuos vegetales producto de la tala. Este protocolo puede comprender lo siguiente: *“Hacer la disposición final del material vegetal en el relleno sanitario autorizado, conforme al Decreto 838 de 2005 por medio del cual se regula la Gestión Integral de Residuos sólidos y otras normas que lo regulen, lo cual deberá certificarse con los tiquetes del recibido o de la recolección por parte de la empresa de Aseo Urbano para dejar libres de los mismos a la zona verde y la vía pública”.*

7. Es responsabilidad del ejecutante cumplir con las recomendaciones establecidas y resarcir cualquier daño que ocurra en bien público o privado por efecto de la tala, igualmente debe contactar a la empresa de aseo para que realicen el servicio de recolección de los residuos vegetales generados durante la actividad, para dejar en buenas condiciones de orden y aseo las zonas verdes y la vía pública.

**ARTÍCULO QUINTO: ESTABLECER** Como medida de reposición por el daño ambiental que causa la tala de los árboles, el solicitante, deberá realizar la respectiva siembra y mantenimiento de dos (2) individuo arbóreo en sitios cerca donde ocurre el impacto ambiental negativo, con alturas de 2.5 a 3.0 metros, con especies como: Morisonia odoratissima (Jacq.) Christenh. & Byng (Olivo), Terminalia buceras (L.) C. Wright (Olivo negro), Platymiscium pinnatum (Jacq.) Dugand (Trébol), Caesalpinia ébano H. Karst (Ébano), Coccoloba



acuminata Kunth (Maíz tostado), Tecoma stans (L.) Kunth (Vainillo). En termino de tres (3) años.

**ARTÍCULO SEXTO:** EI ESTABLECIMIENTO PÚBLICO AMBIENTAL- EPA Cartagena, a través de la Subdirección Técnica de Desarrollo Sostenible, practicará visita de seguimiento con el fin de verificar el cumplimiento de la Ley, de esta Resolución y demás obligaciones, para lo cual se deberá comunicar la presente decisión a la Subdirección Técnica de Desarrollo Sostenible.

**ARTÍCULO SEPTIMO:** EI ESTABLECIMIENTO PÚBLICO AMBIENTAL- EPA Cartagena, no se hace responsable por las lesiones que puedan ocurrir a quien realiza la labor o a terceros por no contar las medidas mínimas de seguridad, son responsabilidad expresa de quien solicita el permiso.

**ARTÍCULO OCTAVO: ADVERTIR** que el ejecutante responderá civilmente por cualquier daño que ocasione en bien público o privado por efecto de la poda y la tala.

**PARÁGRAFO:** En caso de incumplimiento, esta Autoridad Ambiental, en ejercicio de las atribuciones consagradas en la Ley 1333 del 21 de julio de 2009, iniciará las actuaciones administrativas que sean conducentes y pertinentes en defensa del medio ambiente sano, procediéndose a imponer las medidas preventivas y sanciones que sean del caso hasta cuando se allanen a cumplir lo requerido.

**ARTÍCULO NOVENO: NOTIFICAR** al señor **NELSON RINCÓN BETRUZ**, en representación de la **IGLESIA CRISTINA DE LOS TESTIGOS DE JEHOVÁ**, al correo electrónico [isohar2@hotmail.com](mailto:isohar2@hotmail.com), de conformidad con la Ley 1437 de 2011 modificada por la Ley 2080 de 2021.

**ARTICULO DECIMO: REMITIR** a la Subdirección Técnica de Desarrollo Sostenible, copia del presente acto administrativo, para su seguimiento, vigilancia y control.

**ARTICULO DECIMO PRIMERO:** Contra la presente resolución procede el recurso de reposición dentro de los Diez (10) días siguientes a la fecha de su notificación, de conformidad con lo previsto en el Artículo 76 de la Ley 1437 de 2011 (Código de Procedimiento Administrativo y de lo Contencioso Administrativo).

**ARTÍCULO DÉCIMO SEGUNDO: PUBLÍQUESE** el presente acto administrativo en el Boletín Oficial del ESTABLECIMIENTO PÚBLICO AMBIENTAL- EPA Cartagena, de conformidad al artículo 71 de la Ley 99 de 1993.

Dada en Cartagena de Indias D. T y C., jueves, 18 de diciembre de 2025

**NOTIFÍQUESE, PUBLIQUESE Y CÚMPLASE**

  
**MAURICIO RODRÍGUEZ GÓMEZ**  
**DIRECTOR GENERAL**

  
Revisó: Carlos Hernando Triviño Montes  
Jefe Oficina Jurídica – EPA

PTO. LFR 