

[CODIGO-QR]  
[URL-DOCUMENTO]

RESOLUCION NO. EPA-RES-00877-2025 DE VIERNES, 26 DE DICIEMBRE DE 2025

“POR MEDIO DE LA CUAL SE AUTORIZA TALA Y SE DICTAN OTRAS DISPOSICIONES”

EL DIRECTOR GENERAL DEL ESTABLECIMIENTO PÚBLICO AMBIENTAL, EPA CARTAGENA

En ejercicio de las funciones asignadas por la Ley 99 de 1993, en armonía con la Ley 768 de 2002 y acuerdos Nos. 029 de 2002 y 003 de 2003, emanados del Concejo Distrital de Cartagena y el Decreto Único Reglamentario del Sector Ambiente y Desarrollo Sostenible 1076 de 2015 y,

CONSIDERANDO:

Que mediante documento radicado bajo el código de registro No. EXT-AMC-25-0166791, de fecha 18 de diciembre de 2025, el Sr. **HECTOR JOSÉ DE VIVERO PEREZ**, identificado con CC. No. 9.310.679, en calidad de apoderado general de la empresa **DISTRACOM S.A.**, identificada con Nit:811009788-8, presentó ante este Establecimiento Público Ambiental – EPA Cartagena, la siguiente solicitud:

“(…) La empresa DISTRACOM S.A. se encuentra adelantando las actividades y trámites previos requeridos para la ejecución del proyecto de construcción de una Estación de Servicio para la comercialización minorista de combustibles para automotores, a desarrollarse en un lote de terreno de su propiedad ubicado en la ciudad de Cartagena, zona industrial de Mamonal, identificado con matrícula inmobiliaria No. 060-113897 y código catastral No. 13001011005770319000. En el marco de la ejecución de las obras civiles proyectadas y de la posterior operación de la estación de servicio, se hace necesario realizar el despeje del área destinada al acceso y a la infraestructura propia del proyecto. En dicha franja del predio se encuentran actualmente quince (15) individuos arbóreos aislados, cuya ubicación interfiere de manera directa con la proyección, desarrollo y correcta ejecución de la obra civil, razón por la cual se requiere su intervención mediante tala. (…)”

Que la Subdirección Técnica de Desarrollo Sostenible, practicó visita de inspección al sitio de interés el día 19 de diciembre de 2025 y emitió el CONCEPTO TÉCNICO No. EPA-CT-0001884-2025 de fecha 24 de diciembre de 2025, el cual describe lo observado y conceptualiza en los siguientes términos:

“(…)

2. DESCRIPCIÓN DE LAS ESPECIES ENCONTRADAS

N. DE ARBOLES	15	CANTIDAD DE ESPECIES		6	UBICACION	PRIVADO
ESPECIE	CANTIDAD	ALTURA	DAP	ESTADO FITOSANITARIO		GEORREFERENCIACION
<i>Leucaena leucocephala</i> (Lam.) de Wit (Leucaena)	1	10	0.18	Bueno / tala árbol en la línea construcción del proyecto		E04725838-N02700508
<i>Leucaena leucocephala</i> (Lam.) de Wit (Leucaena)	1	7	0.17	Bueno / tala árbol en la línea construcción del proyecto		E04725834-N02700514
<i>Leucaena leucocephala</i> (Lam.) de Wit (Leucaena)	1	10	0.21	Bueno / tala árbol en la línea construcción del proyecto		E04725819-N02700543
<i>Prosopis juliflora</i> (Sw.) DC. (trupillo)	1	6	0.20	Bueno / tala árbol en la línea construcción del proyecto		E04725817-N02700577
<i>Leucaena leucocephala</i> (Lam.) de Wit (Leucaena)	1	8	0.34	Bueno / tala árbol en la línea construcción del proyecto		E04725830-N02700582
<i>Leucaena leucocephala</i> (Lam.) de Wit (Leucaena)	1	10	0.20	Bueno / tala árbol en la línea construcción del proyecto		E04725834-N02700583

[CODIGO-QR]

[URL-DOCUMENTO]

<i>Leucaena leucocephala</i> (Lam.) de Wit (Leucaena)	1	9	0.17	Bueno / tala árbol en la línea construcción del proyecto	E04725845-N02700583
<i>Leucaena leucocephala</i> (Lam.) de Wit (Leucaena)	1	10	0.30	Bueno / tala árbol en la línea construcción del proyecto	E04725845-N02700577
<i>Leucaena leucocephala</i> (Lam.) de Wit (Leucaena)	1	7	0.18-0.17	<i>Leucaena leucocephala</i> (Lam.) de Wit (Leucaena)	E04725848-N02700569
<i>Pithecellobium lanceolatum</i> (Humb. & Bonpl. ex Willd.) Benth. (pintamono)	1	7	0.17-0.18	Bueno / tala árbol en la línea construcción del proyecto	E04725857-N02700565
<i>Tabebuia rosea</i> (Bertol.) DC. (Roble morado)	1	6	0.17-0.18	Bueno / tala árbol en la línea construcción del proyecto	E04725864-N02700562
<i>Pithecellobium lanceolatum</i> (Humb. & Bonpl. ex Willd.) Benth. (pintamono)	1	6	0.18-0.28	Bueno / tala árbol en la línea construcción del proyecto	E04725871-N02700569
<i>Pithecellobium lanceolatum</i> (Humb. & Bonpl. ex Willd.) Benth. (pintamono)	1	5	0.16	Bueno / tala árbol en la línea construcción del proyecto	E04725916-N02700577
<i>Ceiba pentandra</i> (L.) Gaertn. (bonga)	1	6	0.28	Bueno / tala árbol en la línea construcción del proyecto	E04725865-N02700525
<i>Vachellia farnesiana</i> (L.) Wight & Arn. (aromo)	1	5	0.18-0.20	Bueno / tala árbol en la línea construcción del proyecto	E04725858-N02700524

### 3. DESCRIPCIÓN DE LO OBSERVADO:

Al momento de la visita de verificación al sitio de construcción, esta fue atendida por el señor James Marín Valdez, quien actuó en representación de la empresa DISTRACOM S.A. En el lugar se evidenció la presencia de quince (15) individuos arbóreos, localizados dentro del área destinada para el desarrollo del proyecto de obra civil, en el predio ubicado en la Zona Franca Argos, km 7 vía Mamonal, identificado con matrícula inmobiliaria No. 060-113897 y código catastral No. 13001011005770319000.

Los individuos arbóreos presentan alturas promedio entre cinco (5) y diez (10) metros y, de manera general, se encuentran en buen estado fitosanitario. Sin embargo, debido a su ubicación dentro del área proyectada para el acceso vehicular, zonas de ingreso y en la línea de construcción de la obra civil, los individuos arbóreos interfieren de manera directa con el desarrollo del proyecto, al encontrarse dentro del trazado constructivo, generando restricciones para las maniobras constructivas y el ingreso y circulación de maquinaria y equipos necesarios para la ejecución de las actividades de excavación, cimentación y adecuación del área, lo que limita el avance normal de la obra civil.

### 4. CONCEPTO TÉCNICO:

Teniendo en cuenta la visita de verificación realizada y de conformidad con lo establecido en el Decreto 1076 de 2015, se conceptúa viable autorizar a la empresa **DISTRACOM S.A.**, identificada con NIT No. 811009788-8, actuando a través de su apoderado general, señor **Héctor José De Vivero Pérez**, la tala de quince (15) individuos arbóreos descritos en la tabla anterior, los cuales se localizan dentro del área de ejecución del proyecto de construcción de una Estación de Servicio para la comercialización minorista de combustibles para automotores, toda vez que su permanencia interfiere directamente con el desarrollo de las actividades constructivas y limita el acceso y la maniobrabilidad de la maquinaria necesaria para la realización de dichas obras.

### 5. RECOMENDACIONES:

Al realizar las talas se sugiere que sea personal calificado y hacerla con herramientas apropiadas, ejecutándola con sumo cuidado, evitando causar daños en bien público o privado, Deben iniciarse realizando los cortes de arriba hacia abajo, hasta llegar a la base.

### 6. OBLIGACIONES Y RESPONSABILIDADES:

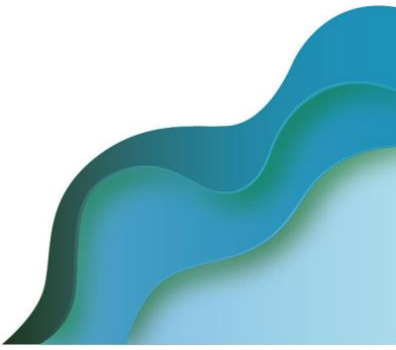

[CODIGO-QR]  
[URL-DOCUMENTO]

*Antes de realizar la tala y las podas es necesario revisar que en los árboles no albergue nidos de aves y epífitas, o cerca de la caída del mismo esté ubicada fauna silvestre que pueda verse perjudicada por el impacto de las talas y las podas, de encontrarse éstos, es necesario y obligatorio la reubicación y entrega al CAV del Establecimiento Publico Ambiental EPA Cartagena, y/o ahuyentamiento de la fauna silvestre, y/o epífitas vasculares presentes en el individuo o el lugar de la actividad.*

*Como medida de reposición por el impacto ambiental generado por la tala de los árboles, la empresa **DISTRACOM S.A**, identificada con NIT 811009788-8, deberá realizar la siembra de 75 individuos arbóreos en áreas cercanas al sitio de intervención y/o donde la Autoridad Ambiental – EPA Cartagena determine, con mantenimientos durante tres (3) años, para garantizar el proceso de adaptación y sobrevivencia de los individuos arbóreos establecidos en el área de compensación, es importante realizar durante el primer año mantenimientos mensuales y a partir del inicio del año dos (2) pueden ser trimestrales siempre y cuando el proceso de adaptación haya sido óptimo, de lo contrario continua con los mantenimientos en la misma frecuencia. Los individuos arbóreos a establecer deben contar con una altura entre 2.5 a 3.0 metros, con pan de tierra que sea acorde al desarrollo del sistema radicular es decir una bolsa de mínimo de 40 centímetros de diámetro y alto.*

*En caso de proponer otras especies estas deben estar acorde al Plan de Silvicultura Urbana y ser presentadas en el Plan de compensación forestal para su aprobación.*

*Para dar cumplimiento a los requerimientos de reposición estipulados por el Establecimiento Publico Ambiental EPA Cartagena, se debe allegar a la Autoridad Ambiental EPA Cartagena, el Plan de Compensación Forestal, donde se debe indicar la ubicación geográfica de los polígonos de compensación, caracterización físico-biótica del área de compensación, diseño de siembra preferiblemente en (tres (3) bolillos con distancia de siembra de 3\*3 metros) o de forma lineal con distancia de siembra de tres (3) metros, con la georreferenciación y especie (nombre científico aceptado y familia) de cada individuo propuesto, selección de especies, proceso de siembra (limpia, plateo, trazado, ahoyado y tutorado), también las especies y número de individuos por especies a establecer teniendo en cuenta que la compensación debe ser mixta, donde la proporción de especies debe ser equitativa, asociado a una base de datos que indique la ubicación geográfica de cada individuo a compensar. El Plan de compensación Forestal debe estar diseñado, formulado y firmado por un Ingeniero Forestal con tarjeta profesional vigente.*

*Para el establecimiento de los individuos arbóreos a establecer como medida compensatoria se debe realizar un ahoyado de mínimo 70 \* 70 centímetros y este deber ser ocupado por 0,49 metros cúbicos de tierra negra abonada.*

*Se debe presentar un (1) informe de establecimiento forestal donde se indique la ubicación geográfica del polígono de siembra, proceso de siembra especies y número de individuos por especies establecidos, asociado a una base de datos que indique la ubicación geográfica de cada individuo compensado registrando en está la altura y DAP al momento de la siembra de cada individuo.*

*Se deben presentar informes de mantenimiento trimestralmente, en cada mantenimiento se deben ejecutar como mínimo las siguientes actividades:*

- *Inventario de sobrevivencia (Ubicación, Fecha de siembra, Número, Nombre vulgar, Nombre científico, Genero, Especie, Familia, Tipo, Altura, DAP, estado fitosanitario y Georreferenciación de cada individuo)*
- *Resiembra (En caso de requerirse y acorde al inventario de sobrevivencia)*
- *Control de maleza (Replateo, limpia y desbejuque)*
- *Control fitosanitario*
- *Riego*

[CODIGO-QR]  
[URL-DOCUMENTO]

- *Fertilización*
- *Podas de formación*

*Los informes trimestrales como mínimo deben llevar las siguientes especificaciones:*

- *Antecedentes*
- *Introducción*
- *Objetivos*
- *Ubicación Geográfica (Figura y tabla de coordenadas de los vértices del polígono de compensación Acorde a Resolución 471 de 2020)*
- *Especies establecidas (Establecidas inicialmente y fecha de siembra)*
- *Histórico de mantenimientos*
- *Actividades de mantenimiento ejecutas en el periodo reportado*
- *Rendimiento por especie de la compensación (DAP y Altura).*

*Así mismo se debe generar como Anexo la Base de datos de las especies establecidas, la cual se complementará con la información de cada inventario trimestral.*

- *Ubicación*
- *Fecha de siembra*
- *Código*
- *Nombre vulgar*
- *Nombre científico*
- *Género*
- *Especie*
- *Familia*
- *Tipo*
- *Altura (al momento de la siembra y último registro)*
- *DAP (al momento de la siembra y último registro)*
- *Estado*
- *Coordenadas (Este; Norte), acorde a Resolución 471 de 2020.*
- *Todo lo anterior se recomienda que debe ir firmado por un ingeniero forestal con tarjeta profesional vigente.*

*La reposición por la tala de los individuos arbóreos se fundamenta en las características técnicas particulares de los árboles intervenidos, así como en las funciones fisiológicas, ambientales y ecosistémicas que desempeñan en el entorno urbano donde se encuentran. Entre estas funciones se destacan la captura de dióxido de carbono (CO<sub>2</sub>), la producción de oxígeno, la regulación de la temperatura local mediante la reducción de la sensación térmica, y su aporte al equilibrio ecológico como hábitat para diversas especies de fauna silvestre, incluyendo insectos, aves y pequeños mamíferos.*



[CODIGO-QR]

[URL-DOCUMENTO]

“Se recomienda establecer una vigencia de tres (3) meses para la realización de la tala.”

### REGISTRO FOTOGRÁFICO



(...)

### FUNDAMENTOS DE DERECHO

Que el artículo 8 de la Constitución Política establece que “Es obligación del Estado y de las personas proteger las riquezas culturales y naturales de la Nación”.

[CODIGO-QR]  
[URL-DOCUMENTO]

Que el artículo 79 de la Constitución Política indica que *“Todas las personas tienen derecho a gozar de un ambiente sano. La Ley garantiza la participación de la comunidad en las decisiones que puedan afectarlo.*

*Es deber del Estado proteger la biodiversidad e integridad del ambiente, conservar las áreas de especial importancia ecológica y fomentar la educación para el logro de estos fines”.*

Que la protección del ambiente corresponde a uno de los más importantes cometidos estatales, es deber del Estado garantizar a las generaciones futuras la conservación del ambiente y la preservación de los recursos naturales.

Que el Decreto Único Reglamentario del Sector Ambiente y Desarrollo Sostenible 1076 de 2015, en su artículo 2.2.1.1.9.4. establece que: *“Cuando se requiera talar, transplantar o reubicar árboles aislados localizados en centros urbanos, para la realización, remodelación o ampliación de obras públicas o privadas de infraestructura, construcciones, instalaciones y similares, se solicitará autorización ante la Corporación respectiva, ante las autoridades ambientales de los grandes centros urbanos o ante las autoridades municipales, según el caso, las cuales tramitarán la solicitud, previa visita realizada por un funcionario competente, quien verificará la necesidad de tala o reubicación aducida por el interesado, para lo cual emitirá concepto técnico.*

*La autoridad competente podrá autorizar dichas actividades, consagrando la obligación de reponer las especies que se autoriza talar. Igualmente, señalará las condiciones de la reubicación o transplante cuando sea factible.*

**PARÁGRAFO .-** *Para expedir o negar la autorización de que trata el presente Artículo, la autoridad ambiental deberá valorar entre otros aspectos, las razones de orden histórico, cultural o paisajístico, relacionadas con las especies, objeto de solicitud.”*

Que el Decreto Único Reglamentario 1076 de 2015, establece en su artículo 2.2.1.1.14.1., en concordancia con lo establecido en la Ley 99 de 1993, que *“corresponde a las corporaciones, autoridades ambientales de los grandes centros urbanos y a entidades las territoriales, funciones control y vigilancia, así como impartir las órdenes para la defensa del ambiente en general y la flora y los bosques en particular”.*

Que los artículos 1, 82, 88 y 102 de la Constitución Política, imponen al Estado y, por ende, a sus autoridades el deber de velar por la protección de la integridad del espacio público; hacer prevalecer el interés general sobre el particular; asegurar la efectividad del carácter prevalente del uso común del espacio público sobre el interés particular; ejercer la facultad reguladora en materia de ordenamiento territorial, en relación con la utilización del suelo y del espacio público para la defensa del interés común, entre otros.

Que conforme al numeral 2 del artículo 65 de la Ley 99 de 1993, corresponde a los municipios y/o distritos, dictar las normas necesarias para el control, la preservación y la defensa del patrimonio ecológico.

Que corresponde al Establecimiento Público Ambiental -EPA Cartagena, en virtud de su misión y a lo establecido en el artículo 2.2.1.1.14.1 del Decreto 1076 de 2015, la competencia de control y vigilancia en materia ambiental a nivel del Distrito de Cartagena, siendo el encargado de las autorizaciones de tala y poda de árboles en el ámbito de su jurisdicción.

Que según el CONCEPTO TÉCNICO No. EPA-CT-0001884-2025 de fecha 24 de diciembre de 2025, emitido por la Subdirección Técnica de Desarrollo Sostenible, Área de Flora, Fauna, Reforestación y Parques del Establecimiento Público Ambiental -EPA Cartagena, es viable acoger la solicitud presentada por el Sr. **HECTOR JOSÉ DE VIVERO PEREZ**, identificado con CC. No. 9.310.679, en calidad de apoderado general de la empresa **DISTRACOM S.A**, identificada con Nit:811009788-8, por lo que se procederá a autorizar a la empresa **DISTRACOM S.A** para realizar la **TALA** de quince (15) individuos arbóreos



[CODIGO-QR]  
[URL-DOCUMENTO]

localizados dentro del predio en el que se construirá una estación de servicio para la comercialización minorista de combustibles para automotores, ubicado en la Zona Franca Argos, km 7 vía Mamonal, identificado con matrícula inmobiliaria No. 060-113897 y código catastral No. 13001011005770319000. Dichos individuos arbóreos pertenecen a las especies y están plantados bajo las coordenadas geográficas que se describen a continuación:

ESPECIE	CANTIDAD	ESTADO FITOSANITARIO	GEORREFERENCIACION
<i>Leucaena leucocephala</i> (Lam.) de Wit (Leucaena)	1	Bueno / tala árbol en la línea construcción del proyecto	E04725838-N02700508
<i>Leucaena leucocephala</i> (Lam.) de Wit (Leucaena)	1	Bueno / tala árbol en la línea construcción del proyecto	E04725834-N02700514
<i>Leucaena leucocephala</i> (Lam.) de Wit (Leucaena)	1	Bueno / tala árbol en la línea construcción del proyecto	E04725819-N02700543
<i>Prosopis juliflora</i> (Sw.) DC. (trupillo)	1	Bueno / tala árbol en la línea construcción del proyecto	E04725817-N02700577
<i>Leucaena leucocephala</i> (Lam.) de Wit (Leucaena)	1	Bueno / tala árbol en la línea construcción del proyecto	E04725830-N02700582
<i>Leucaena leucocephala</i> (Lam.) de Wit (Leucaena)	1	Bueno / tala árbol en la línea construcción del proyecto	E04725834-N02700583
<i>Leucaena leucocephala</i> (Lam.) de Wit (Leucaena)	1	Bueno / tala árbol en la línea construcción del proyecto	E04725845-N02700583
<i>Leucaena leucocephala</i> (Lam.) de Wit (Leucaena)	1	Bueno / tala árbol en la línea construcción del proyecto	E04725845-N02700577
<i>Leucaena leucocephala</i> (Lam.) de Wit (Leucaena)	1	<i>Leucaena leucocephala</i> (Lam.) de Wit (Leucaena)	E04725848-N02700569
<i>Pithecellobium lanceolatum</i> (Humb. & Bonpl. ex Willd.) Benth. (pintamono)	1	Bueno / tala árbol en la línea construcción del proyecto	E04725857-N02700565
<i>Tabebuia rosea</i> (Bertol.) DC. (Roble morado)	1	Bueno / tala árbol en la línea construcción del proyecto	E04725864-N02700562
<i>Pithecellobium lanceolatum</i> (Humb. & Bonpl. ex Willd.) Benth. (pintamono)	1	Bueno / tala árbol en la línea construcción del proyecto	E04725871-N02700569
<i>Pithecellobium lanceolatum</i> (Humb. & Bonpl. ex Willd.) Benth. (pintamono)	1	Bueno / tala árbol en la línea construcción del proyecto	E04725916-N02700577
<i>Ceiba pentandra</i> (L.) Gaertn. (bonga)	1	Bueno / tala árbol en la línea construcción del proyecto	E04725865-N02700525
<i>Vachellia farnesiana</i> (L.) Wight & Arn. (aromo)	1	Bueno / tala árbol en la línea construcción del proyecto	E04725858-N02700524

Que la intervención de los individuos arbóreos se justifica porque interfieren de manera directa con la construcción de estación de servicio para la comercialización minorista de combustibles para automotores, al encontrarse dentro del trazado constructivo, generando restricciones para las maniobras constructivas y el ingreso y circulación de maquinaria y equipos necesarios para la ejecución de las actividades de excavación, cimentación y adecuación del área, lo que limita el avance normal de la obra civil.

En mérito de lo expuesto,

**RESUELVE**

**ARTÍCULO PRIMERO:** **ACoger** integralmente el Concepto Técnico No. EPA-CT-0001884-2025 de fecha 24 de diciembre de 2025, emitido por la Subdirección Técnica de Desarrollo Sostenible, Área de Flora, Fauna, Reforestación y Parques del EPA Cartagena.

**ARTICULO SEGUNDO:** **ACoger** la solicitud realizada por el Sr. **HECTOR JOSÉ DE VIVERO PEREZ**, identificado con CC. No. 9.310.679, en calidad de apoderado general de la empresa **DISTRACOM S.A.**, identificada con NIT 811009788-8, por lo que se procederá

[CODIGO-QR]  
[URL-DOCUMENTO]

a conceder autorización, de conformidad con lo establecido en el presente acto administrativo.

**ARTICULO TERCERO: AUTORIZAR** a la empresa **DISTRACOM S.A.**, identificada con NIT 811009788-8 para realizar la **TALA** de quince (15) individuos arbóreos, localizados dentro del predio en el que se construirá una estación de servicio para la comercialización minorista de combustibles para automotores, ubicado en la Zona Franca Argos, km 7 vía Mamonal, identificado con matrícula inmobiliaria No. 060-113897 y código catastral No. 13001011005770319000; pertenecientes a las especies y plantados bajo las coordenadas geográficas que se describen a continuación, de conformidad con las consideraciones del presente acto administrativo:

ESPECIE	CANTIDAD	ESTADO FITOSANITARIO	GEORREFERENCIACION
<i>Leucaena leucocephala</i> (Lam.) de Wit (Leucaena)	1	Bueno / tala árbol en la línea construcción del proyecto	E04725838-N02700508
<i>Leucaena leucocephala</i> (Lam.) de Wit (Leucaena)	1	Bueno / tala árbol en la línea construcción del proyecto	E04725834-N02700514
<i>Leucaena leucocephala</i> (Lam.) de Wit (Leucaena)	1	Bueno / tala árbol en la línea construcción del proyecto	E04725819-N02700543
<i>Prosopis juliflora</i> (Sw.) DC. (trupillo)	1	Bueno / tala árbol en la línea construcción del proyecto	E04725817-N02700577
<i>Leucaena leucocephala</i> (Lam.) de Wit (Leucaena)	1	Bueno / tala árbol en la línea construcción del proyecto	E04725830-N02700582
<i>Leucaena leucocephala</i> (Lam.) de Wit (Leucaena)	1	Bueno / tala árbol en la línea construcción del proyecto	E04725834-N02700583
<i>Leucaena leucocephala</i> (Lam.) de Wit (Leucaena)	1	Bueno / tala árbol en la línea construcción del proyecto	E04725845-N02700583
<i>Leucaena leucocephala</i> (Lam.) de Wit (Leucaena)	1	Bueno / tala árbol en la línea construcción del proyecto	E04725845-N02700577
<i>Leucaena leucocephala</i> (Lam.) de Wit (Leucaena)	1	<i>Leucaena leucocephala</i> (Lam.) de Wit (Leucaena)	E04725848-N02700569
<i>Pithecellobium lanceolatum</i> (Humb. & Bonpl. ex Willd.) Benth. (pintamono)	1	Bueno / tala árbol en la línea construcción del proyecto	E04725857-N02700565
<i>Tabebuia rosea</i> (Bertol.) DC. (Roble morado)	1	Bueno / tala árbol en la línea construcción del proyecto	E04725864-N02700562
<i>Pithecellobium lanceolatum</i> (Humb. & Bonpl. ex Willd.) Benth. (pintamono)	1	Bueno / tala árbol en la línea construcción del proyecto	E04725871-N02700569
<i>Pithecellobium lanceolatum</i> (Humb. & Bonpl. ex Willd.) Benth. (pintamono)	1	Bueno / tala árbol en la línea construcción del proyecto	E04725916-N02700577
<i>Ceiba pentandra</i> (L.) Gaertn. (bonga)	1	Bueno / tala árbol en la línea construcción del proyecto	E04725865-N02700525
<i>Vachellia farnesiana</i> (L.) Wight & Arn. (aromo)	1	Bueno / tala árbol en la línea construcción del proyecto	E04725858-N02700524

**ARTICULO CUARTO: COMUNICAR** que conforme a la autorización concedida se otorga como plazo máximo, **TRES (3)** meses para la ejecución de las talas, contados a partir de la ejecutoria del presente acto administrativo.

**ARTÍCULO QUINTO:** Las talas autorizadas estarán sujetas a las siguientes obligaciones, responsabilidades y recomendaciones:

1. El ejecutante deberá informar a esta autoridad ambiental, el día de la realización de las talas, a través del correo [atencionalciudadano@epacartagena.gov.co](mailto:atencionalciudadano@epacartagena.gov.co) con por lo menos cinco (5) días de anticipación a la fecha en la que se realizarán estas.
2. Las talas se efectuarán con personal idóneo capacitado para ejecutar labores de tala, que cuente con herramientas apropiadas y con el equipo correspondiente de



[CODIGO-QR]  
[URL-DOCUMENTO]

protección personal e implementos de seguridad. Las talas deben ejecutarse con sumo cuidado, evitando causar daños en bien público o privado. Deben iniciarse realizando los cortes de arriba hacia abajo, hasta llegar a la base.

3. El ejecutante deberá garantizar y seguir todas las medidas mínimas necesarias de seguridad industrial, salud ocupacional y riesgos laborales que demande dicho procedimiento autorizado según lo dispuesto en la Ley 100 de 1993.
4. El ejecutante deberá formular el plan de manejo de residuos vegetales producto de las talas. Este protocolo puede comprender lo siguiente: *“Hacer la disposición final del material vegetal en el relleno sanitario autorizado, conforme al Decreto 838 de 2005 por medio del cual se regula la Gestión Integral de Residuos sólidos y otras normas que lo regulen, lo cual deberá certificarse con los tiquetes del recibido o de la recolección por parte de la empresa de Aseo Urbano para dejar libres de los mismos a la zona verde y la vía pública”*. En virtud de lo anterior, es obligación coordinar con la empresa de aseo para la recolección inmediata de los residuos, para dejar en buenas condiciones de orden y aseo las zonas verdes intervenidas.
5. Antes de realizar las labores de tala, es necesario revisar que en los árboles no se alberguen nidos de aves y epifitas, o cerca de la caída de los mismos esté ubicada fauna silvestre que pueda verse perjudicada por el impacto de la tala, de encontrarse éstos, es necesario y obligatorio la reubicación y entrega al CAV del Establecimiento Público Ambiental EPA Cartagena, y/o ahuyentar a la fauna silvestre, y/o epifitas vasculares presentes en el individuo o el lugar de la actividad.
6. Es responsabilidad del ejecutante cumplir con las recomendaciones establecidas y resarcir cualquier daño que ocurra en bien público o privado por efecto de las talas, así como del personal que emplee para realizar dicha actividad.

**ARTÍCULO SEXTO: ESTABLECER** como medida de **reposición** por el daño ambiental que causa la tala de los árboles, a cargo de la empresa **DISTRACOM S.A.**, identificada con NIT 811009788-8, la siembra de **setenta y cinco (75) individuos arbóreos**, en áreas cercanas al sitio de intervención y/o en los lugares que la Autoridad Ambiental – EPA Cartagena determine, con mantenimientos durante tres (3) años, para garantizar el proceso de adaptación y sobrevivencia de los individuos arbóreos establecidos en el área de reposición. Es importante realizar durante el primer año mantenimientos mensuales y a partir del inicio del año dos (2) pueden ser trimestrales siempre y cuando el proceso de adaptación haya sido óptimo, de lo contrario deberá continuar con los mantenimientos en la misma frecuencia. Los individuos arbóreos a establecer deben contar con una altura entre 2.5 a 3.0 metros, con pan de tierra que sea acorde al desarrollo del sistema radicular es decir una bolsa de mínimo de 40 centímetros de diámetro y alto.

**PARÁGRAFO 1:** Las especies a establecer pueden ser: *Plectrocarpa arborea* (Jacq.) Christenh. & Byng (Guayacán bola), *Terminalia buceras* (L.) C. Wright (Olivo negro), *Platymiscium pinnatum* (Jacq.) Dugand (Trébol), *Coccoloba acuminata* Kunth (Maíz tostado), *Tecoma stans* (L.) Kunth (Vainillo), *Caesalpinia ébano* H. Karst (Ébano), *Handroanthus serratifolius* (Vahl) S.O. Grose (Polvillo), *Handroanthus coralibe* (Standl.) S.O. Grose (Coralibe), *Handroanthus chrysanthus* (Jacq.) S.O. Grose (Cañaguate). En caso de proponer otras especies, estas deben estar acorde al Plan de Silvicultura Urbana y ser presentadas en el plan de compensación forestal para su aprobación.

[CODIGO-QR]  
[URL-DOCUMENTO]

**PARÁGRAFO 2:** Para dar cumplimiento a los requerimientos de reposición estipulados por el Establecimiento Público Ambiental - EPA Cartagena, la empresa **DISTRACOM S.A.** debe allegar a esta Autoridad Ambiental el Plan de Compensación Forestal, donde se debe indicar la ubicación geográfica de los polígonos de compensación, caracterización físico-biótica del área de compensación, diseño de siembra (tres (3) bolillos con distancia de siembra de 3\*3 metro), con la georreferenciación y especie de cada individuo propuesto, selección de especies, proceso de siembra (limpia, plateo, trazado, ahoyado y tutorado), también las especies y número de individuos por especies a establecer teniendo en cuenta que la compensación debe ser mixta, donde la proporción de especies debe ser equitativa, asociado a una base de datos que indique la ubicación geográfica de cada individuo a compensar. El Plan de compensación Forestal debe estar diseñado, formulado y firmado por un Ingeniero Forestal con tarjeta profesional vigente.

**PARÁGRAFO 3:** Para la siembra, el ejecutante deberá tener en cuenta los siguientes lineamientos:

Realizar un ahoyado de mínimo 70 \* 70 centímetros y este deber ser ocupado por 0,49 metros cúbicos de tierra negra abonada.

Presentar un (1) informe de establecimiento forestal donde se indique la ubicación geográfica del polígono de siembra, proceso de siembra especies y número de individuos por especies establecidos, asociado a una base de datos que indique la ubicación geográfica de cada individuo compensado registrando en está la altura y DAP al momento de la siembra de cada individuo.

Presentar informes de mantenimiento trimestralmente, en cada mantenimiento se deben ejecutar como mínimo las siguientes actividades:

- Inventario de sobrevivencia (Ubicación, Fecha de siembra, Número, Nombre vulgar, Nombre científico, Genero, Especie, Familia, Tipo, Altura, DAP, estado fitosanitario y Georreferenciación de cada individuo)
- Resiembra (En caso de requerirse y acorde al inventario de sobrevivencia)
- Control de maleza (Replateo, limpia y desbejuque)
- Control fitosanitario
- Riego
- Fertilización
- Podas de formación

Los informes trimestrales como mínimo deben llevar las siguientes especificaciones:

- Antecedentes
- Introducción
- Objetivos
- Ubicación Geográfica (Figura y tabla de coordenadas de los vértices del polígono de compensación Acorde a Resolución 471 de 2020)
- Especies establecidas (Establecidas inicialmente y fecha de siembra)
- Histórico de mantenimientos

[CODIGO-QR]  
[URL-DOCUMENTO]

- Actividades de mantenimiento ejecutas en el periodo reportado
- Rendimiento por especie de la compensación (DAP y Altura).

Asimismo, generar como anexo la base de datos de las especies establecidas, la cual se complementará con la información de cada inventario trimestral.

- Ubicación
- Fecha de siembra
- Código
- Nombre vulgar
- Nombre científico
- Género
- Especie
- Familia
- Tipo
- Altura (al momento de la siembra y último registro)
- DAP (al momento de la siembra y último registro)
- Estado
- Coordenadas (Este; Norte), acorde a Resolución 471 de 2020.

La documentación debe estar firmada por un ingeniero forestal con tarjeta profesional vigente.

**ARTÍCULO SÉPTIMO:** El Establecimiento Público Ambiental -EPA Cartagena, a través de la Subdirección Técnica de Desarrollo Sostenible, practicará visita de seguimiento con el fin de verificar el cumplimiento de la Ley, de esta Resolución y demás obligaciones, para lo cual se deberá remitir la presente decisión a dicha Subdirección.

**ARTÍCULO OCTAVO:** El Establecimiento Público Ambiental -EPA Cartagena no se hace responsable por las lesiones que puedan ocurrir a quien realiza la labor o a terceros por no contar las medidas mínimas de seguridad, son responsabilidad expresa de quien solicita la autorización.

**ARTÍCULO NOVENO: ADVERTIR** que el ejecutante responderá civilmente por cualquier daño que ocasione en bien público o privado por efecto de las talas realizadas.

**PARÁGRAFO:** En caso de incumplimiento, esta Autoridad Ambiental, en ejercicio de las atribuciones consagradas en la Ley 1333 de 2009, modificada por la Ley 2387 de 2024, iniciará las actuaciones administrativas que sean conducentes y pertinentes en defensa del ambiente sano, procediéndose a imponer las medidas preventivas y sanciones previstas en el marco del procedimiento sancionatorio ambiental.

**ARTÍCULO DÉCIMO: NOTIFICAR** el presente acto administrativo al Sr. **HECTOR JOSÉ DE VIVERO PEREZ**, identificado con CC. No. 9.310.679, en calidad de apoderado general de la empresa **DISTRACOM S.A.**, a los correos electrónicos [forestaldistracom@outlook.com](mailto:forestaldistracom@outlook.com) y [notificacionesjudiciales@distracom.com.co](mailto:notificacionesjudiciales@distracom.com.co) de conformidad con la Ley 1437 de 2011 modificada por la Ley 2080 de 2021.



[CODIGO-QR]  
[URL-DOCUMENTO]

**ARTÍCULO DÉCIMO PRIMERO: REMITIR** a la Subdirección Técnica de Desarrollo sostenible, copia del presente acto administrativo, para su seguimiento, vigilancia y control.

**ARTÍCULO DÉCIMO SEGUNDO: PUBLICAR** el contenido del presente acto administrativo en el Boletín Oficial del Establecimiento Público Ambiental de Cartagena – EPA CARTAGENA.

**ARTÍCULO DÉCIMO TERCERO:** En contra del presente acto administrativo procede el recurso de reposición dentro de los diez (10) días siguientes a la fecha de su notificación, de conformidad con lo previsto en el Artículo 76 de la Ley 1437 de 2011.

Dada en Cartagena de Indias D. T y C., viernes, 26 de diciembre de 2025

**NOTIFÍQUESE, PUBLIQUESE Y CÚMPLASE**

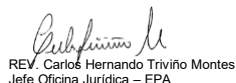

**Mauricio Rodríguez Gómez**  
**Director General Establecimiento Público Ambiental**

  
REV. Carlos Hernando Triviño Montes  
Jefe Oficina Jurídica – EPA



PTO. MEPC.